工商晚報
THE KUNG SHEUNG EVENING NEWS
43, Des Voeux Road, Central
HONG KONG
Cable Address 2075
P. O. Box 62
督印及承印：工商日報有限公司
地址：香港德輔道中四十三號
電話：編輯部：二六七八九　採訪部：二五二五二　營業部：二四二九六　廣告部：二二一六〇　社長室：二五四九五　電報掛號：二〇七五　郵政信箱：六十二號
第七二一六號　出紙壹大張售價壹毫

綠燈訊號經已發出 甘迺迪總統下令 恢復大氣層試爆
第一次試驗數小時內將舉行

【華盛頓廿四日法新社電】美國原子能委員會今日宣稱：總統甘迺迪已經授權在太平洋方面恢復空中核子試驗，惟總統尚未確定恢復試驗之日期。原子能委員會今日下午五時發出之聲明稱：「總統已授權本委員會及國防部籌備在太平洋空中舉行一連串核子武器試驗。此連串試驗將由斯塔伯德少將指揮下之特種聯合部隊辦理，並將於時間適當之時開始舉行。」

【華盛頓廿四日合衆國際社電】美國今日似準備在太平洋以數十顆彈之連串試驗而恢復大氣層核子試驗。除在時間表上有最後一分鐘修正之外，第一項試驗可能於相距此時之數小時後舉行。官方人士曾經表示，此連串試驗預定於明日開始。以百數計之艦艇及飛機連同第八特種聯合部隊一萬二千人，現正準備開始此種將繼續舉行兩三個月時間之試驗。各種美國越洲與潛艇發射之彈道飛彈核子彈頭將被試驗。此種彈頭之爆炸力由半米加噸以至約五米加噸。一米加噸相等於烈性炸藥一百萬噸。阿特拉斯、泰坦與義勇兵等式之彈頭將予以爆發。具有實彈核子彈頭之北極星式飛彈，亦將從原子能推進之潛艇發射。據悉：阿特拉斯等式之飛彈彈頭，將先由另一種火箭發射至太平洋上空然後爆發。消息靈通人士稱：空軍建議由范登堡基地發射一顆有核子彈頭之阿特拉斯飛彈至太平洋試驗地之計劃已被拒絕。

羅斯克與蘇使會商後 美蘇對柏林問題 將作新階段會談
蘇外長謂柏林問題可能協議

【華盛頓廿四日合衆國際社電】美國與蘇聯，經已同意在華盛頓對柏林問題舉行新階段之會談。美國將在會談期間促請成立一項協議，俾緩弛在柏林之緊張局勢。對柏林問題重新舉行一回合會談之正式協議，係在國務卿羅斯克與蘇聯大使杜勃寧昨日舉行五十分鐘會談之後不久所成立者。羅斯克於四月十六日曾詢問杜勃寧，蘇聯是否需要在此間或在莫斯科繼續舉行各項會談。該大使於昨日提出答復，建議華盛頓為會談地點。國務院即向在棕櫚灘之甘迺迪總統請示，及在羅斯克與杜勃寧完成彼等之會談後不久，即用電話通知蘇聯大使館謂，美國接納該項建議。據美國官員宣稱：羅斯克昨日與蘇聯大使所舉行之會談，主要係有關未來各項會談之程序問題，而非係有關實質問題。據稱：雙方未有交換若何文件，及就該項問題而論，「未有使得若何新的開展」。雙方均謂，氣氛甚為「友好」。據外交人士宣稱：預料該等一連串新的會談，大體上將由羅斯克與杜勃寧之間舉行，但該等會談有時可能移交與較低層及可能想像的轉移至牽涉甘迺迪總統之較高層舉行。羅斯克定於星期日離開此間作兩週旅行，俾在倫敦參加中央公約組織會議，在雅典參加北大西洋公約組織會議及在堪培拉所召開之美澳紐會議。美國官員認為：雖則當美國大氣層核子試驗於本週恢復舉行時，蘇聯將表示新的辛辣態度，但對於成立一項緩弛柏林緊張局勢之協議，在現時可能比最近數年任何時期有較佳之機會。

【莫斯科廿四日美聯社電】蘇聯外長葛羅米柯本日宣稱：美蘇兩國對於阻延解決柏林問題其中三個最為困難之問題，可能達成協議。渠指出此等希望，係美國了解不以核子武器給與東德或西德之重要性，美蘇兩國「原則上同意」需要北大西洋公約組織與華沙公約國家成立一項不侵犯公約，以及美國宣佈彼等對於繼續自由進出西柏林與尊重東德主權形成一迴，並不看出有若何障礙。葛羅米柯係向最高蘇維埃會議報告在日內瓦裁軍會議之情形。渠並曾在該地與美國國務卿就柏林問題舉行各項會談，但渠於星期二所提及之各項計劃，實際上係羅斯克於八天前在華盛頓與蘇聯大使杜勃寧所舉行之會談中所主動提出者。該等計劃，自該時以來則已在謹慎的表示同意之前，曾由蘇聯政府最高階層予以研究。據葛羅米柯宣稱：蘇聯需要在低級方面繼續舉行各項會談，并希望對談判取得充份之進展，俾為召開一次高峯會議之準備。此係蘇聯公開贊同美國意見之第一次，認為對柏林問題較低級會談已顯示獲得進展，然後克魯曉夫與甘迺迪始統率同一堂，俾批准該等進展。

美德外長下週會面

【波昂廿四日法新社電】美國駐波昂大使杜寧，今日與西德外交部次長卡斯坦斯討論未來在雅典舉行之北大西洋公約部長級會議事項。同時，接近外交部之人士稱：外長舒勒德將於下星期在雅典與美國國務卿羅斯克會面，並相與討論美國之柏林及德國問題計劃。

據消息靈通人士稱：西德贊同設立國際管理委員會負責柏林交通之意見，惟若干條件之保留，恐彼此委員會之內，將能導至事實上承認東德。西德政府對於包括中立國於此委員會內之意見，並不熱心。

蘇官員貪污 被判處徒刑

【莫斯科廿四日法新社電】此間今日消息稱：蘇聯塔吉克之官員九人，因接受欲在塔吉克首府杜桑比（前史達林納巴德）謀求房屋住之人士賄賂，已被判處由四年至十年監禁及被沒收產業。此消息見於四月廿一日之「塔吉克共產黨人報」。被判監禁之九人中，有一人為杜桑比行政委員會主席，渠科尼夫之子，此人被判監禁十年。渠與其他八人被控利用杜桑比房屋缺乏情形，收受財物以為房屋給與人居住之代價。

即將再度結婚的安妮達艾寶

俟新片拍完後 安妮達艾寶將嫁洛泰萊
兩人已等得不耐煩

【好萊塢廿三日合衆國際社電】瑞典女星安妮達艾寶，與男星洛泰萊昨日宣佈：他們盡早結婚。澳洲出生的洛泰萊稱：安妮達昨晚乘航機抵此，我在機場迎接她，我們已決定，盡速在我拍片休息的幾天內結婚。他說：他們兩個月以前已訂婚。二人均係第二次結婚。他又稱：我們尚未訂定日子，但我每天都在拍希治閣的新片，我們已等得不耐煩了，在羅馬有家的安妮達說：她在泰萊拍完片，渡假掉子後，即返回義大利。

玉婆與波頓會假吵嘴

【羅馬廿四日合衆國際社電】伊莉莎伯泰萊，與李察波頓的銀幕愛情鏡頭經已完成，今日他們在海灘酒店發生口角，結束了週末的渡假，而各自分手。這位卅歲的女星昨晚離開史狄芬諾返回羅馬與她的兒女重聚，她會與波頓在該地共渡復活節。友人說：玉婆與波頓爭吵後在盛怒下離去，波頓在今晨前不返羅馬。他的秘書稱：這位演員須獨休息與閱讀，消磨了一天，他不願意對記者提及玉婆，他的太太或任何其他的事。該秘書又說：外傳波頓派他前往探聽波頓太太施薇兒離婚的可能途徑之說，是毫無根據者。

【羅馬廿四日合衆國際社電】玉婆昨晚在惱怒下，離開波頓返回羅馬，結束了在一個孤立的海邊平房的週末。自星期六即下榻史狄芬諾渡假屋他們的粉紅色平房附近的朋友已證實，二人曾發生劇烈口角。他們住過的酒店，最先報導二人吵架的消息。玉婆昨晚離開史狄芬諾，驅車百里返回羅馬的別墅，波頓將逗留至今晨始收拾行裝返羅馬。二人之朋友透示，此次的口角可能與波頓太太離婚之事有關，他們并無透露詳情，但謂玉婆極為忿怒。

今日天氣

和緩之東北風，密雲，午間有時天色晴朗，晏較清涼。今晨七時，氣溫為華氏七十度，濕度百分之七十五。昨日最高溫度八十二度（係今年以來最熱之一日），最低則為六十八度五。今晨十時七十三度。

宇丹談西島糾紛 倘荷印接納建議 即召開特別大會

【聯合國廿四日法新社電】聯合國秘書長宇丹今日稱：倘印尼與荷蘭雙方接受解決荷屬新畿內亞問題一種方案，即是信託聯合國以該地之臨時管理權，則渠將召開聯合國大會特別會議。此方案係由美國調解人賓克提議，並規定聯合國將在該地扮演一臨時管理角色。宇丹稱：渠如未得大會授權，將不能負起施行此方案之責任。據悉：此方案規定新畿內亞之行政權在聯合國管理之下，於兩年內由荷蘭逐步移交與印尼人接管。

【耶加達廿四日法新社電】印尼外交部今日宣佈：印尼總統蘇卡諾，原定於五月八日至十一日訪問英國，但現已決定展期至較後時間而後成行。印尼通訊社引述外交部發言人之談話稱：蘇卡諾此時更有在國內領導「解放西新畿內亞鬥爭」之必需。按：蘇卡諾曾應英女王伊利沙伯邀請訪問英國。此發言人稱，蘇卡諾經已致電英女王及英首相解釋改期訪問理由。

伊朗王后訪問紐約動物園

伊朗王后花拉，於四月二十日偕其夫婿伊朗王在紐約訪問布朗克斯動物園。圖爲花拉以一片馬鈴薯餵與一頭大象之情形。（美聯社）

英將派魯斯爵士為遠東英軍司令

【新加坡廿四日路透社電】據消息極可靠人士今晚稱：魯斯爵士出爲遠東區一切英國軍隊第一位司令之任命，將「即」宣佈。魯斯現任英國之遠東海軍總司令，渠最有可能於本月底之前，受命爲統一指揮部司令。魯斯現年五十六歲，爲遠東方面之高級英國司令官，而且是東南亞公約組織理事會之英國軍事代表。英政府計劃在新加坡設立遠東區統一指揮部之意向已於數星期以前宣佈，此指揮部之體制將仿效英國在亞丁經已成立之統一指揮部。

美國探月火箭未能完成任務

【華盛頓廿四日法新社電】美國太空總署今日稱：昨日由「阿特拉斯阿氏那B」式火箭射出之「漫遊者四號」太空艇之無線電聯絡已經失去接觸，但該太空艇或將於星期四格林威治時間下午一時五十分左右命中月球。此漫遊者之太空艇從卡納佛拉角射出後約兩小時，停止發出無線電訊號與地面聯絡。自是以後，太空總署用超級雷達儀器以追踪該太空艇之飛行途徑。此七三○磅之漫遊者太空船於其接近月球之時，將不能完成其所負之任務，此因其裝置之太陽電池放置之地位不當，失去作用之故。在此漫遊者原擬於接近月球時，將其電視攝影機攝得之照片，傳返地面，並射出一太空儀器在月球表面上。

【加州柏沙締納廿四日合衆國際社電】美國之漫遊者四號太空船，當其於比原定時間先五分鐘撞擊月球背面之時，其飛行速度將爲每小時六千哩。加州理工學院噴射推進試驗所發言人稱：「精確之分析」現時指出：此太空器將於星期四格林威治時間上午五時五十分撞擊月球（比原定時間先五分鐘），並於撞擊之後毀壞。渠稱：但撞擊月球之時間仍有進一步改變可能。漫遊者四號於今晨一時零四分已距地面二二五、五九三哩，時速爲三、三八九哩。

尤蒙丹飛日作巡迴表演

【巴黎廿四日法新社電】法國歌星及明星尤蒙丹，今日由巴黎之奧里機場動身，乘法國航空公司班機前赴東京，開始爲期一個月的在全日本作巡迴表演十八次。尤蒙丹不僅在東京獻唱，且在京都，廣島及大阪演出。他將首次高歌兩支日本曲。他說：返國後將靜居一年，蓋自一九四二年以來，即未曾作眞正的渡假。

美法官征收小貓遺產稅

【芝加哥廿三日美聯社電】伊里諾州檢察長克拉克，終於訂下了孟甘穆利夫人的五頭小貓的遺產稅，但這是他的妙計，亦遭受了非難。孟甘穆利夫人一九六〇年去世，遺下一萬三千八百〇四美元的物業，以信託方式供養她的貓兒，最後的一頭貓死亡後，牠們的信託人菲特絲（七十二歲，芝加哥的一鄰居），佔該項遺產的百分之六十，其餘的百分之四十，則撥歸一天主教修院。克拉克星期一將報稅單送交出克區法官，謂四頭貓活了十二年左右，各須納稅十五元一角，另一頭貓活了九年，須付稅一百八十一元八角三仙。該稅是適用于該地產投資收入，因每頭貓都佔有份的。但是有人認爲「貓命有九」，克拉克祗認定貓祗有「一條命」而已。

英首相明飛華府將與甘迺迪會談
旨在協調英美兩國外交政策

【倫敦廿四日路透社電】英國首相麥美倫，將於明日飛往美國，俾與甘迺迪總統舉行第五次之一系列會談，其目標將係在於保持英美密切聯盟爲美國外交政策之基石。外交方面人士認爲：麥美倫與甘迺迪總統之會談，係在東西方於柏林問題希望獲得進展，但對於禁止核子試驗，雖然形成完全僵局之際舉行。對柏林問題一項較爲緩和之氣氛，在美蘇之各項接觸中，會成爲異常明顯，蘇聯外長葛羅米柯，本日對柏林問題一項解決辦法，會發言論及「已邁進」一步及「已有多少希望」。此間認爲麥美倫與甘迺迪兩人之會談，除柏林問題及核子試驗問題之外，并有可能商討下列各項議題：㊀一九六二年東西方關係之動向。該兩個政治家，可能發覺彼等本身一致認爲與克魯曉夫迅速舉行一次高峯會議，在目前似尚未在望。㊁東南亞問題：美總統與英首相可能商討對南越與寮國和平之危機，及莫斯科與北平間各項關係對此個微妙地區之各項可能影響。

最後消息

【布宜諾斯艾里斯廿四日美聯社電】阿根廷總統基都今日下令將培隆派之選舉勝利宣告無效，並下令阿根廷各省由聯邦政府接管，此項命令取消一切省市選舉之結果，惟培隆派人士最受此命令影響者，則爲三月十八日選舉中當選爲國內九省省長之人。培隆派在三月十八日之普選中獲得國會代表院之四十七個議席，但其都此項命令並未提及國會普選之事。

【莫斯科廿四日路透社電】蘇聯塔斯社本日第一次提及布爾格斯及麥克里安事件，並敘述該項事件係一種「報紙風暴」。塔斯社稱，「一次猛烈之暴風，於數天前曾襲擊歐洲。該項風暴，係發生於英國隨後擴展至西歐，又由四月十八日至廿一日繼續發展，但并無一株樹曾被拔起，所有家屋均完整無缺」。

【夏灣拿廿四日路透社電】古巴人四十九名今日在此間之烏拉圭大使館請求政治庇護，彼等於星期日已進入大使館內，並拒絕離去，另有其他難民二百人以上在前厄瓜多爾大使館之內，此大使館於厄瓜多爾本月初與古巴絕交之後，現爲巴西照料。

【巴格達二十四日法新社電】叙利亞共產領袖伯嘉治乘捷克飛機，欲在大馬士革及巴格達降落，均遭拒絕，已乘原機返布拉格。

英國的造船大王
法蘭西號郵船的建造者

基塞這一家族，從事造船業務已歷時一百年，於今，他們經營的業務，推進至天空和地面上的旅館……。

·子期·

以甚塞家族爲主腦的大英聯合王國輪船公司，曾於戰後，以一萬萬鎊的款項，替英國製造六十五艘新船，在經歷過了這一項艱巨的工程之中，他們沒有向人家借貸過半文錢，這確是件足以自豪的事。

甚塞這一家族，從事造船務已歷時一百年。如今他們經營的業務，跟隨着他們的航線的發展，推進至天空，和地面上的旅館。

他們是四個英國西南部康威爾郡的直系子孫，創出來的事業，組織成這間查爾斯威廉甚塞造船公司，主持他們龐大的貨船和郵船的生意。

領導這一個擁有資本三千三百萬鎊的船務公司者，是一位年紀五十一歲，尼古拉斯甚塞爵士，他已結婚，有四個女兒，跟他住在艾朝根塢的公館中。他的職務是担任四十家和船務、航空、旅館、銀行和保險業務有關的公司董事和主席。

他的嗜好，是園藝和打獵。有時候也喜歡帶同一個他的女兒乘坐自己公司的船舶，出外旅行，在他渡假期間，他將全船生意，交由他的表弟，現年五十歲魯德域，替他照料。使他的龐大的一般業務，可以順利進行無阻。不過到了魯德域本人在渡假之時，也常是乘船作海上旅行。

甚塞輪船公司有一艘郵船六萬六千噸的法蘭西號，作橫渡太平洋處女航，尼古拉斯甚塞爵士，便作了這艘新船的旅客。

甚塞輪船公司另有個人物，他是尼古拉斯爵士的兄弟，名叫伯納甚塞。他担任管理聯合堡壘公司的乘客部，他可是個忙人，以法蘭西號郵船開航這件事來說，在該輪一開身，他就要飛赴岬坡，去等候，新郵船到來。除此外，他在公餘的時候，他還喜料理一點農作，園藝，和搜集古董，以資消遣。

這一個家族，還有一個值得注意的人物，現年四十一歲的安敦尼甚塞。他曾接受過沙漠的軍事訓練，并且服過軍役。他的嗜好，和他的長輩略有不同，如果離開了城內的辦公廳，他便駕飛機或駛汽船作樂。在他結婚的時候，他自己駕駛了一架飛機，帶同新娘由郭朗敦飛往法國渡蜜月去了。

上面幾個人物，代表了這個家族，管理這一個全世界最大的輪船公司組。他們自離開了大學之後，便參加了世界貨運業務發達的克蘭頓公司中工作取得了辦理船務的智識。六年前他們接管了開設了一百年以上的聯合堡壘郵船公司。這家郵船公司兩辦理郵運，貨運，和客運行走於英國與南非洲之間，而享有極良好的聲譽。

聯合堡壘公司自戰後以迄一九五十年中葉，已成爲輪務公司中的獨裁者，但他們的主事人，認爲跳舞、遊戲和其他娛樂玩意，已不足以鼓勵旅客搭乘郵輪，因此他們更不願意跟其他的郵船公司競爭，而他們的對手公司，却想着如要和航空公司競爭，就得花費更多錢。所以，他們把這家規模宏大的船務公司放棄，由甚塞家族接管。

現在，使人興奮的六年過去了，聯合堡壘公司的船舶成了海上最光明燦爛欣愉快的交通工具，并且刷新業務的方法，更日新又日新。

首先得指出，他們享有的名譽是標準時間工作的船務公司。自夏至多每星期四日，下午四時，都有一班聯合堡壘輪船公司的定期船由南安浦登開赴南非洲。當地的居民都習慣見了輪船開行的汽笛，來校正他們鐘表的時刻。這可見他們的時間觀念是何等地嚴肅而準確。而每星期五日下午四時正，又有一班定期郵船由岬城港駛前客貨和郵件開赴英倫。

尼古拉斯爵士相信，「旅館」型輪船已成爲今後輪船業界的新思想。這種思想的輪船型式對人客完全公開，船內不分等。

尼古拉斯爵士說得好：「沒有一個船主可以不動腦筋，放眼在他們將來的業務的」。

越洋保壘號郵船，是一樁巨大的投資，這一艘郵船價值在一千一百萬鎊，預計可以有二十五年的壽命。

今日提要：盤海底虎兒答謎語 失背心滿身出冷汗 （一四九）

伊莉莎白泰萊佻 引起「蘭閨四鳳」的問題

蘿

「玉簪」伊莉莎白泰萊又告佻闖，另結新歡，成了影壇的一段大新聞。張燕較箭咀說：「荷里活明星的離離合合，眞像買賣一根菜！」

文愛蘭等一干人看完了「蘭閨四鳳」後，在邵氏茶廳喝茶的時候，忽然談起了「玉簪」近事來。李應源說：「離婚嘛，簡直耳，猶如喝一杯白開水！」

「哼，你這副老骨頭，正是爲老不尊，數壞子孫！」吳麗萍大不以爲然的說。

「如果玉簪肯下嫁我，我倒願意娶她呢！」李應源笑著說。他就是這個樣子的，喜歡說說笑笑，別人說笑不下，他故意要強調。

文愛蘭說：「是以你把『蘭閨四鳳』裡的歐陽儉，也要安排他去胡胡鬧鬧，鬧三鬧四？」

「嘻嘻，有錢闊佬，不足爲怪，如果我編的『蘭閨四鳳』不寫這些搞搞，那才不合現實邏輯啦！」李應源這時又認眞地說了。

「李伯，難道你是說，玉簪的婚姻離離合合，也是鬧鬧鬧之故？」張燕又提到「玉簪」了。

「可能是了。一件婚姻的受到破壞，泰多來自任何一方面鬧鬧鬧的。」李伯這麼說說，還說了一大套「婚姻哲理」，嚇倒幾位小姑娘。

「李伯，你有沒有鬧鬧鬧？」張燕又問李應源。

「沒有！沒有！」李伯斬釘截鐵的說。

「年輕的時候呢？」文愛蘭提出問。

「也沒有！」李應源深深地吸了一口烟答：「你們看，我這對老夫老妻，保證可以白頭偕老的。」

吳麗萍提出了一問題：「李伯，你何不把你夫婦們的婚姻經過，靜靜地盡的寫成一個電影故事搬上銀幕，作爲一般夫婦的婚姻寶鑑。」

「不成，不成。太平淡了，若將我們的婚姻過程搬上銀幕，平淡得像喝白開水，誰去看！」李應源滔滔而談：「電影故事與現實事情，有時也有一定距離的。平淡的事實，沒有曲折過程，誰去看！」

「唔，若果將玉簪的婚姻過程搬上銀幕，會不會引起觀衆的興趣？」文愛蘭、張燕又問。

「一定會，但最好由玉簪來上銀幕現身說法。」李應源笑道。

影星影事

偉茜

△當桃絲絲黛瑩結識了加利洛活之後，她那好動的個性已經減，再沒有像從前般放蕩不羈的生活。可知道加利洛活已把她改造過來，他們出雙入對，影壇內的人都認爲他們將會結婚。

△「三鳳婚變」中的最細一鳳——仙朗許格麗自與羅拔伊霧士離婚後，結束這五個月的結婚生活後，一直在家休養，據說她將專心在事業方面，而盡力把以往一段不愉快的事忘記。

△美國影藝學院金像獎已在本月十日宣佈最佳男主角爲新進影星麥斯美倫雪兒，最佳女主角爲意大利肉彈蘇菲亞羅蘭，最佳男配角爲佐治查里斯，最佳女配角爲烈打莫蘭奴。這個宣佈，使這四個得獎人都驚喜萬分，尤以最佳女配角烈打莫蘭奴爲最驚喜。她說：我眞的一點也不相信我獲得獎的。

△最近，李察波頓和玉簪相戀的事已經顯露了。他爲了表示清白，立即以行動來證明，他飛去巴黎和他的愛妻會面。然而，明星是善於做作的，愛迪菲沙曾於前些時大力發表他和玉簪的感情很好，但不久，玉簪卻宣佈她要和愛迪離婚，李察波頓是否如此，成爲玉簪的第五任夫婿，那可要待事實去解答了。

△曾一度傳說和貓王皮禮士利熱戀的歷娘史諾芬絲，現在也和貓王疏遠，而時常和格連福特，加利活洛等出遊，於是影圈內的人又傳說她和格連福特相愛，她對這個傳說表示十分不滿，她說：每當我與某一人出外時，別人總說我和那個人談戀愛，難道眞的要我整天就在家裡嗎。

「眞係拮落嚟！」張英才做「風流國手」

這是一個十分有趣的鏡頭：張英才穿起了白醫袍，作大夫的打扮，在吳麗萍床前；吳麗萍則躺在床上呻吟，大呼肚痛，「輿床輿席」。吳麗萍是肚子絞痛，而延張英才到診。張英才拿起了注射器，要替她注射。這個動作當然是假的，由張英才伸手向她屁股做姿勢而已。但吳麗萍卻嚷道：「張英才，不要假的嗎過來呀！」張英才冷笑曰：「除非請吃宵夜，否則我會假公濟私，刺痛你的屁股」！「不請，不請！這般敲詐，怎也不服！」吳麗萍本能地掩着屁股，假會順手一「拮」，又不甘答允他的「條件」。她這種心情，還個神態，怪有趣的。

驟然，又聽她哇哇起來：「哎喲，搶鬼呀！眞係拮落嚟！」張英才眞的沒有刺下去，大家都不知道，但吳麗萍驚叫一聲「眞係拮落嚟！」卻使大家哄笑不已。不大懂事的張燕還追問：「你們笑甚麼？」

張英才自負的說：「我眞可以替人注射的，從前，我學過這門。」歐嘉慧俏皮的說：「怪不得你做醫生也似模似樣，諸如聽脈啦，注射啦……不過，你替人注射卻使人叫苦連天，那又似非高手了！」張英才聳肩說：「那麼，對歐嘉慧說：「你給我注射一下，看手術高明不？」

「鬼才給你注射」是歐嘉慧、吳麗萍二人說。但問「麗」「達」兩嚮，張英才換了吳麗萍兩記耳光，因爲他「假公濟私」吳麗萍勸玉堂來發役了。

衆皆敞嚷大笑，有說他是「鹹濕醫生」，雖宜有此辦。吳麗萍且曰：「如果你做醫生，香港又多個吳英了！」

這是拍「蘭閨四鳳」時的趣聞，張英才演醫生，吳麗萍飾病者。故事的發展，並非像「風流國手」般，張英才也沒有因而坐「風流監」，難情的發展，比「風流國手」案的發展更波折。

林鳳張英才看「情淚染袈裟」試片 途次飛鵝嶺出事了

前天，林鳳與張英才駕一輛「羅特」車，沿清水灣道而行，在上德爲陸坡前的時候，突然「死火」了。不光是「死火」可，卽火咀「是隨」有問題。於是只得把汽車停下來，張英才動手掀開車頭，弄好小毛病來，在狹窄而陡斜的地方壞了車子是最爲難，交通當然受到一定的阻礙，汽車笛子響個不停，林鳳頻頻催促：「張英才，快些修它，我們還要趕前去看試片哩。」

原來那一天，他們是趕前去邵氏片場參觀「情淚染袈裟」B拷貝。林鳳已看過了A拷貝，但她要再看B拷貝。導演將徐光約好了她於下午五時邀邵氏片場，與何非凡等人一起參觀。

好不容易才修好了車頭的「火咀」，原來是「火咀」染了污點。然而，張英才灰白色的毛衣已染污了，他苦着口面說：「這一修汽車，我的羊毛衫要「色」了！」

「還說，阻礙了我的時間，要你賠償損失才是。」林鳳就是這麼鬧的，有時候，她會鬧得很不講理的。

張英才只好乖乖地跳上汽車，替林鳳駕車子風馳電掣的開去邵氏片場。儘管是開了「飛車」，仍然是遲了十多分鐘。將徐光、何非凡夫婦與及一些工作人員已在等候了，林鳳自是幾十個「對唔住」。張英才快快地說：「我們的車子，在飛鵝嶺出事了。」

「在飛鵝嶺出事？」大家訝然了。將徐光更問：「林鳳、張英才，你們去飛鵝嶺？」林鳳急忙辯白，說：「唔……」

何非凡搖頭擺腦地說：「唔，你兩人，一定到過飛鵝嶺去玩……」

「飛鵝嶺的地方，有什麼值得大驚小怪了？」林鳳拍「情淚染袈裟」外景時，曾到飛鵝嶺，對那個地的風光頗爲激賞。她就不明白爲甚麼對此地方會引起讚許與疑惑，問之張英才。

張英才附耳對她說了一遍，她恍然道：「哦，原來如此！」「了完了試片，我們去「觀光」一番，好不好？」

「到時你會見到情侶們在此歡敘的情景。」張英才這麼綠揭露，不知林鳳答應沒有。

晚戲指南

四騎俠 （西）娛樂（港）、百老匯（九）
花鼓歌 （西）樂宮（九）、利舞台（港）
富貴滿華堂 （西）麗斯（九）
萬王之王 （西）豪華（港）、新華（九）
萬歌爭王 （西）皇后、皇都（港）、麗聲（九）
熱情生活 （西）快樂（九）
仙鶴神針大結局 （粵）中央、香港、光明、皇宮、英京、
一見鍾情 （西）樂聲（港）、大華（九）
癡小小 （粵）太平、環球（港）、北河、域多利、油麻地、（九）
海盜英雄傳 （西）百樂門（九）
海浴驚魂 （西）麗都（港）
東京巴黎夜生活 （國）京華（港）
阿拉丁神燈 （西）東方（港）
桑漢三盜攝魂鈴 （粵）金陵、國民（港）、金華、明聲、新舞台、國際（九）
貂蟬 （西）東樂（九）
關東大俠白骨溝殲寶記 （粵）紐約（港）、倫敦、大世界、好世界、國際（九）、筲箕灣（港）
夜總會春色 （西）樂都（九）
帝橋藝妓 （西）新世界（港）
東京巴黎夜生活 （西）京華（港）

龍鳳配

香港區

四月十日

吳嘉榮二八	劉燕馨二四
江暢軒二六	梁少娟一九
方譚敎六五	伍瑞娟三五
潘錦迪二三	巫惠英二八
潘麗環三六	張淑琴二七
梁永昌四二	鄧玉麗三九
李巃寧二五	張秀雲二一
尤漢活三二	蔡嘉年二七
羅謐強三〇	郭瑞琦二二
莫明三六	鄧翠瓊二四
李鏞四三	蘇碧珊三二
吳鵬三四	馬笑芳二六
丁世福二九	周仿鳳二三
蘇春燕三一	陳瑞英二八
楊玉進	盛妙龍一九
王武三一	李嬰二一
何岳二八	溫潔玲二三
何紹基二四	歐陽家容一九
龐明四〇	邵安娜三八

九龍區

四月十一日

雷紹二七	文麗娟二七
周光焱五七	方銀運三八
馮啓壽二八	朱婉君二〇

四月十六日

閻宝成二七	張秀英二〇
楊鶴鳴二七	任俏萍二三
張源三二	梁煥金二三
黃國霖二六	廖木娣二五
湯秉鑾二五	黃淑貞二八

四月十六日

陳北三〇	鍾倫二九
關啓謀二六	胡蔚玲二〇
鄭志南三二	蕭浣雲二六
林子聰四五	胡達桂三五

四月十六日

吳有功二五	傷惠珍二九
鄧國子四七	鄭瑞心四一
劉春銳二六	何惠蘭二三
李文銳三七	邱雲清三五
譚華仲二六	吳信一九
譚林炯二二	楊潤婦二四
陳榮春二七	湯婆蓮二四
游孔彬三〇	梁玉屏二六
溫南球四〇	朱醒霞二六
唐茂長七〇	梁瓊嬌六六
韓阿九三二	梁少英二三
吳煥堯三一	麥彩蘭三〇
何就才二七	麥錠玉二四
林楓二七	馮霄玲二六
何啓深二四	譚麗清二三
程文斌三〇	姚畝琴二二

娛樂圈

夜遊指南

香港區

△建國夜總會：四場表演：十時一刻由韓國六人歌舞團表演，十一時一刻由于家班七小福表演，十二時一刻，墨西哥肉彈馬利亞表演舞蹈，一時一刻：梅娜兄妹表演魔術什技，菲籍歌星天娜獻歌，菲籍愛比，迪士樂隊伴奏。

△藍天夜總會：十時由鑽石兄妹表演技藝，一時一刻由韓國三姐妹歌舞團演出。菲籍歌星歌拉．瑪德歌獻歌，菲籍班尼樂隊伴奏。

莎表演艷舞，一時由伊鳳與亞麗表演「水手與女竊賊」舞台劇。菲籍歌星仙杜拉、亞拉亞倫獻歌：菲籍佛力卡彼璐樂隊伴奏。

△麗宮夜總會：九時四十五分由鑽石兄弟表演技藝，一時一刻由墨西哥肉彈瑪莉亞表演艷情舞。上官虹、菲籍歌星森美加度獻歌，菲籍鳳山杜士樂隊伴奏。

△新都城夜總會：十一時一刻由伊鳳與亞麗表演「水手與女竊賊」，一時一刻由當歌蘿兄妹表演普羅克舞蹈，菲籍奧利與三怪合唱團九人聯合樂隊伴奏，張露、梅菲獻歌。

△仙掌夜總會：十時一刻澳洲肉彈謝丹璐表演羽扇舞。

九龍區

△樂宮樓夜總會：十二時由韓國六人歌舞團演出……雜技。

△漢宮夜總會：十一時一刻由江氏雜技團演出，韓國三姐妹歌舞團演出。一時由蒙妮與亞歷士表演技藝，迪臣，山度士獻歌：菲籍施菜樂隊伴奏，西班牙MGM合唱團演唱。

△金漢夜總會：十一時一刻由韓國三姐妹歌舞團演出，一時一刻由鑽石兄妹表演雜技。許豔秋，菲籍歌星嘉雯，柏蓮妮獻歌，菲島天奴樂隊伴奏。

△花都夜總會：十一時一刻由伊鳳與亞麗表演「水手與女竊賊」，一時一刻由日本肉彈綠莎表演艷舞。陳均能、林菲、李慕梅，英籍歌星鍾洛獻歌，菲籍洛平樂隊伴奏。

△新雅夜總會：十時一刻由兩女一男國際歌舞團演出。一時由韓國六人歌舞團演出。

小販管理隊有新用途論

並非怪論

小販管理隊之用途，好多人以爲祇係管理小販耳，點知唔係，佢地管理在街市內之檔口，所以前幾日上環街市有幾十檔魚欄肉欄，一齊被票控焉。

好多人認爲小販管理隊做唔多工作，唔係好幾重乎？老夏則唔係咁睇法，因爲小販管理隊之設，當局認爲係得意之作，要由二百餘人增加到七百幾人，是則將來小販管理隊之隊員，一日多過一日也，將來搞到小販與街市之檔口，必定分分鐘有隊員巡住，佢地爲表現工作計，於是對小販嚴加管理，歪一歪的叉告，竹籮放開去行人路二吋唔多叉告，結果必定搞到街市檔咁，認爲搞唔掂因而歇業關門，轉行而去，到時，街市冷清清，入其中，如遊墟墓，於是，有乜好管理哭。所以，話小販管理隊之工作，將來一日比一日繁重，老夏唔係幾同意也。

小販管理隊組織咁大，而工作太清閒，未免唔多妥，雖然有人提議由佢地管理廟街與衙皮之「企業家」，因爲「企業家」丁文寶件，與小販無異，管理佢地亦有乜唔合之處，不過，諗深一層，「企業家」自有警員管之，可能亦由掃棄犯罪調查部管理，如果小販管理隊又管埋，豈不是管過界，所以又唔多妥。

老夏現在想出一度橋，可以使小販管理隊人盡其材，目前唔係好多人力主戒烟乎？有兩個醫學會且條陳多項意見，建議政府抽重烟稅，呢條橋認眞可行，因爲烟稅增加之後，一定好多人走私，即如現在限制難民入境，好多人走私人蛇入境也。

將來私烟日多，政府一定要勝加查緝，於是，小販管理隊就可以大派用場，到時，小販隊可以分成幾十隊巡邏隊，分開在市區內通人搜身，喝令：「擺包烟仔出來睇吓」，如果係納咗稅之烟，當然冇問題，如果係私烟，小販管理隊員就可以拉人矣。

以目前小販管理隊之工作精神，用之於查緝私烟，一定功效顯著。到時實冇人膽敢袋住包私烟周街行也。如果人人唔敢食私烟，政府又抽重稅，於是，政府之收益日增。又可以寓禁於徵，好多人頂唔順時，自然會戒烟矣。於是，香港人就可以漸漸戒除吸烟習慣，架勢過飛家之禁烟運動焉。

好多人話，小販管理隊如果截住途人查烟，豈不是流於騷擾，呢層唔計者，習慣之後，便成自然，即如現在之街市檔販，被小販管理隊控告，都的都話寫告票，起初當然有人呱呱嘈，但係告得多，罰得多，自然會慣到慣，不當一回事矣。

老夏亦係大鋪烟癮的人，深望小販管理隊能有此緝查私烟之新任務，以實現戒烟也。（夏敢月）

快被遺忘了的 阿加漢的遺孀

綺娜

圖爲阿加漢

「那個漂亮的女人是誰？」法國利維拉的遊客，看見了阿加漢的遺孀走過時發問道。同時，聽見了那個答話的人，說了大堆關於貝甘夫人的豪富衣裝、珠寶、別墅和那艘泊在康尼斯港裡頭的遊艇。

使人覺得有興趣的是，貝甘夫人雖然出身寒貧之家，但從頭到腳，每一寸她都是儼然貴族的女人。只要和她一照面，誰都會知道她是來自上流社會的高貴的氣息。

她嫁給了阿加蘇丹阿加漢這個全世界最有錢的人已十三年。每年中，他的丈夫生辰那天，二千萬奉他爲精神領袖的回教教徒，向他貢獻跟他體重一樣的黃金、鑽石和白金。如果拿某一次和他的體重一樣白金折算起金錢來，那就等於八十四萬美元。

貝甘夫人年輕時，最初是萊安地方的美女皇后，後來一九三零年被選爲法國西小姐，她的父親是康尼斯城街車的售票員，而她本人呢，自一名裁縫師一躍而登上有爲阿加酋長的夫人，其升沉之速，不啻天壤。

貝甘夫人和阿加漢的相遇，是因爲她是戰時的難民。她逃到了日內瓦，湊巧阿加漢要僱用一個看護，她便得了。不過當時，有個高爾夫球場拾球的小廝的西班牙女郎，很得阿加漢的喜愛，可是這個拾球女郎在日內瓦市和來特拉布魯斯非常活躍，等閒不易碰得到她。而貝甘小姐，則住在他的家裏。有一天阿加漢在汽車失事中，被玻璃碎片割傷了臉面，貝甘小姐卻不辭辛勞地殷勤侍候，使得阿加漢更受感動。

於是兩人發生了愛情，結了婚，而貝甘小姐相夫有道，使他享受家庭的快樂。日子拉長了，他們的愛情更深了。他倚賴她的程度，簡直是到了不可須臾離的地步。

貝甘夫人曾赴麥加進香一次，那是任何其他女性難做的事。她在大熱的太陽下，赤足步行，虔誠齋戒，十足道地是個最敬虔的回教徒。這一舉動，更深刻地印鑄在阿加漢的心版。

她在阿加漢的晚年，曾對美作短期旅行。每天她都打個長途電話和她的丈夫講一段話。其實，她之辭美，是出於阿加漢的主意，當時沒有人知道他的用意何在，後來貝甘夫人旅行到了加里福尼亞州，她卻在「這是你的一生」片中露臉，客串了幾個鏡頭。旅行完畢，她帶了那部片離國時，阿加漢放映了一次，喜歡到了不得。

阿加漢死前，替他的未亡人妥爲佈設一切。不使她成爲一個被遺忘的人。在他的遺囑中，他向繼承大位的孫兒阿里漢的兒子卡林王子訓示：「在必要時，須接受阿加漢貝甘夫人的指導。」因此，他替貝甘夫人，在他的王國中預留了一個顧問的地位。

卡林王子在他祖父逝世的時期，果然非常之體貼貝甘夫人。高齡七十有九歲的貝甘夫人在瑞士的別墅中，爲哀傷侵襲，許多人來嘗慰她，卡林王子都一一替她婉辭擋駕。

可是有一件憾事，貝甘夫人的名份，終阿加漢的一生，她沒有得到他的家族的承認。在他的家族中，他們儘和她保持着儀式上的禮貌，但不及其他！雖然，在阿里漢王子去世的時候，貝甘夫人曾竭力希望使她打入了阿加的家族範圍之中，可惜的是，未能實現。

如今，貝甘夫人已古井不波，她靜靜度其殘餘的歲月。她當然有錢，但有到什麼限度呢？可沒有人知道。在阿加漢死後，據說她的財產失去了二萬萬元至五萬萬元之譜。

從貝甘夫人提供的線索，她相信，阿加漢曾指定非到了他的遺產經紙間題可以公開爲止，不將他的秘密「存款」洩露。他曾將一些文件，交付給他所信任的十多個人去執行。救濟貧苦的回教人民。她認爲他的遺囑大致是會完成的。

至於阿加漢送給貝甘夫人的財產，究有若干呢？有人以爲當年阿加漢在病中，命她前往美國一行，是有相當關係。將來她也許可能與卡林王子超過二千萬元以上。

貝甘夫人偶然會到墨洛哥，她在遊艇消磨最多的時光。近來，她又露了臉，似乎又有意使別人知道她的蹤迹。不過，她究竟逃不出她的命運，她的遭遇，跟她和阿加漢生前希望她的大不相同。她終歸變成了一個富有而寂寞的寡婦。又是一個被遺忘的婦人了。

圖爲阿加漢遺孀貝甘夫人

晚翠

人工受孕的實況

寶鳳

人工受孕的進行實況，各國有所不同，有些國家很隨便，有些國家引爲很嚴重。例如美國、英國、丹麥、瑞典及挪威屬於前一類。法、義及瑞士屬於後一類。德國方面更嚴重，若問德國醫生何以不肯辦人工受孕事件，他們定必反問你「我爲什麼向患者提出保証我所用的精子是她的丈夫的呢？」在西德，別說他人的精子，即使用配偶的精子亦在禁止之列。

人工受孕之所以不大盛行，是有社會、人倫及宗教道德上的理由的。所以，請醫生對於申請人的請求就得特別小心考慮了。認爲迫不得已，他們要實施的時候，一定要求對方百般簽字，聲明他日如有什麼糾紛，醫生不負責任。

實踐人工受孕，所用的精子，有配偶及別人兩類。通常是採用體內受孕方式，亦即使用器具將精子注入陰內、宮頸或子宮中。最近又有所謂體外受孕方法，是要從卵巢中取出卵子，加以培養，待等卵子成熟時，將其放在試管中，與精子結合，之後將受精卵置於子宮之內。

使用配偶的精子進行人工受孕，情況適用於精子過少、精子與宮頸粘液不適合、及尿道下裂、房事不能、及纖能性不孕等症。至於使用別人的精子，情況適用於丈夫無精子及RH血型等等。

體內人工受孕方法並不困難，就將精液〇．五公撮放在注射器中，注入子宮頸便得。之後或則注射鏈黴素，或每天服三、四片氯黴素（每片二五〇MG），連服兩天。

最近又有使用冰凍精液從事人工受孕的例子。那是在精液中加入甘油一成，冷藏於攝氏零下七十九度的環境，加以保存，到了實行人工受孕之時，取出使用。

不論何種方法，實踐人工受孕方法並不困難，結果多數成功，惟是就醫生立場而言，人工受孕畢竟不如自然受孕，所以迫不得已才好採用這條路徑。

女性的輸卵管完全閉塞，或當卵子無法排出卵巢，這等場合就要採用體外人工受孕方法。體外人工受孕，原則上是採用配偶精子。最近，醫學界拿白鼠及兔等動物從事實驗，從卵巢中採取卵子，放在試驗管中使與精子結合，再將精卵安定於子宮之內，結果獲致成功，是同樣。還在未排卵時期中開刀，從卵巢中取出卵子，放在特製液中，混入精子，之後又將受精卵安定於子宮粘膜之上。手續麻煩，仍有待於研究及改進。

小智識

雌鼠比雄鼠跑得快

綺

美國康乃爾大學的生物學專家，最近發現，雌鼠比雄鼠的體力強壯得多。據他們拿雄雌老鼠作實驗，將兩老鼠放在路車上，迫使牠們不停地奔跑。實驗的結果是，雌鼠共跑了二千八百十八哩，而雄鼠則僅跑得三百六十哩，便動彈不得。

康乃爾大學的生物學家的目的，是想根據這一項實驗，探討其他動物雌性與雄性的體能的差別（包括人類的能力在內），以研究他們的生理上構造的分別，以期將來能對人類生理的奧秘，獲得更進一步的認識與瞭解。

咬文嚼字

黐、笞、褫、差都音雌

半夜書生

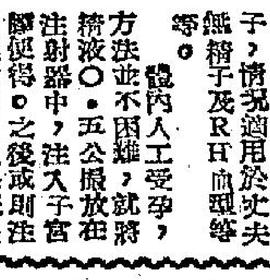

有幾個雌字音的字是人們容易誤讀的。如最近本港有一個很著名的新聞人物，其渾號爲黐黐滾，人們就會讀錯了。這個黐字，音雌。作木膠解，這種木膠是用來黐捕鳥類的。如黐貼東西曰黐，揩油飲茶曰黐茶？廣東話中常用這個字，但是，人們多數會誤會爲黏字。這揩油抽烟曰黐烟，揩油吃飯曰黐飯。所以偶然看到這個字，因爲黐黏兩字其意義是很相近之故。

香港現時還保存一種古老的刑罰，就是笞刑，因此，在報紙上，常見有笞籐字樣。我聽過不少人讀爲合字音了，有時候因爲要顧全別人的自尊心，不好意思當面去更正人家的錯誤，但是卻感覺得聽來甚爲刺耳。其實，笞字音雌，擊也。是五刑之一，以小杖決打謂之笞。唐書刑法志：「笞之爲言恥也，凡過之小者，捶撻以恥之」。書曰「扑作敎刑」是也。笞刑是漢文帝始定的，用竹爲之，故從竹。

在刑法上，有所謂「褫奪公權」，是剝奪犯罪人在公法上應享受之權利資格。這個褫字，不少人讀作遞字音，其實是錯的。讀作雌字音才對。不過，這個字在字典裏有許多音的，音斯、音移、音馳，又讀仄聲音豸音此等等，但是，無論平聲仄聲，其音都是相近的，最後我又得聲明：字書裏並不音雌的，這不過是廣東人的讀法，但這讀法仍與斯、移、馳等音相近，所以我從廣東人的習慣。

此外，差旣音叉和釵，但如果說差等、參差、差池等，就應該讀作雌字音的，不能說參叉、叉池了。

李叔同的風流韻事

道明

弘一法師李叔同，少年時代，才名鼎盛，四十餘年前，即已爲南社大名士，望重儒林。及其披剃以後，淡泊刻苦，安之恬然，前後判若兩人，是眞能修苦行者。

他少年時間，即倜儻風流，韻事頗傳，年二十時，即有「金縷曲」一首，寄中有物，筆底佳人，呼之欲出。其詞曰：「新月迎春桂，判今香艷竹宮思，借他陶寫，旣得梨花開似雪，天畔銀河影瀉。挑盡那殘燈共話，又誰知春風秋月，無聊人隔情天下。孤房寂寞，恐生怕。霜華已重鴛鴦瓦，約略是五更天氣，涼添林野。秋士蕭悲由來是，況又情魔未罷。傷亦傷心看司馬，酒痕含淚襟邊灑，作別離，聊說前歡假。誰伴我，相思夜。」此詞係其少年作品，氣體清麗，風流蘊藉，極其深致，與中歲以後之清淨寂滅，迥不相同，誠令人莫測高深。

他在上海，在南洋公學肄業，他和海上名妓李蘋香過從頗密，蘋香曾有詩書扇面，請求指正。其中有一首云：「鏤絲竟與寵闌爭，輸許天生藝不成；可奈背人春又去，侍針無語悄含情。」此詩亦頗有韻味。

後來李叔同更與坤伶楊翠喜、歌郎金娃娃、名妓謝秋雲等相往還，酒綠燈紅之餘，每多佳句，傳誦一時。如憶楊翠喜的「菩薩蠻」云：「燕支山上花如雪，燕支山下人如月；額髮翠雲鋪，眉彎淡欲無。夕陽微雨後，葉底秋痕瘦；生小怕言愁，言愁不耐羞！」「曉風無力垂楊柳，情長忘却遊絲短。酒醒月痕低，江南杜宇啼。痴魂銷一捻，願化穿花蝶；簾外隔花陰，朝朝香夢沉。」

按楊翠喜乃是清末在天津風靡一世的歌女，段芝貴以十萬金購了她，獻給慶王府，鬧了一個大政潮的風雲人物。從他的詞語中，可以想見這一代佳人的風韻。

他進入中年後，對於生命無常的感觸非常苦悶的，過了這一段徘徊的時期以後，他畢竟是大徹大悟，寄情於彼岸，解脫一切，四大皆空，但不是常人所可及。

美發明檢查孕婦新藥

仲公

醫學界最近發明了一種檢查婦女是否已經受孕的藥劑。（PRODUOSTERONE）普杜斯丹隆。如果確見了懷疑受孕的婦女，可以在醫生指導之下，繼續服食三天，如果受孕的話，並未受孕要服後五天內，她的月經便會來潮，如果是已經有孕，服了這種藥……[illegible]

擒兇記

槐遠

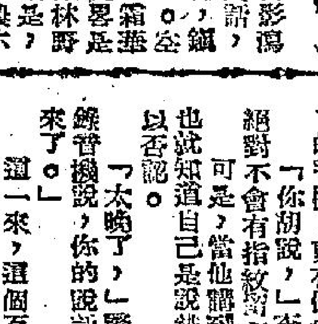

小明與那個當舖的伙計來認李一屯了，他們一見李一屯這個人，就指着他說：「是他，一點也不錯，就是他。」

「甚麼，你們竟然敢說我是盜匪？」李一屯生氣的說：「你們有甚麼理由說我是殺人犯？」

「因爲我親眼看見你下手殺死我的父親。」小明說：「我記得清清楚楚，當時那個匪徒就是你。」

「甚麼，你記得那個匪徒就是我！」李一屯發怒了，「在黑夜之中你又有甚麼辦法，能夠看清楚是我？」

「總之，我不理一切，我看到的那個歹徒，千眞萬確，的確是你。」

可是，不理小明是怎麼說，李一屯仍然極力加以否認，同時，他更說他是一個正人君子，絕對不會做過這種沒有天良的事情。

換着，警方又命當舖的伙計出來認人，當舖的伙計在見到李一屯後，也是極力指着他說：「是他，的確是他，那天拿東西到我們舖子裏來當的，的確是他。」

「你胡說，」李一屯說：「我有的是錢，我又何必要到你們的當舖去當東西。」

說時，李一屯爲了表示他的確是有錢，於是，就從口袋中提出了許多鈔票，他說：「你看見了嗎，我有這麼多的鈔票，又何必要到你那裏去當東西。」

「我不理你是不是有錢，」那個當舖的伙計說，「總之，我在那天早晨，見你來當東西就是了。」

之後，那個警探知道李一屯的確是盜賊了，但是，因爲祇有單方面的證供，還是不能成立罪名，最後，他祇有改變訊問的方式。

他們先向李一屯詢問他過去在甚麼地方出世，接着又詢問他到底是做過一些甚麼事情。由於他們談話的方式是這麼隨便，所以，使李一屯在精神上，完全鬆弛了戒備。

突然，那個警探說：「你這個人其實是一個新手，你當時去偸東西，不僅在房子裏留下了痕跡，而且，你所遺下的手槍，更有你的指紋。」

「你胡說，」李一屯說：「我當時是戴有手套的，我絕對不會有指紋留下來。」

可是，當他講到這裏的時候，他也就知道自己是說錯了話，他連忙加以否認。

「太晚了，」警探指著旁的一具錄音機說，「你的說話，已經完全錄下來了。」

這一來，這個歹徒沒有話說，祇有點頭承認控罪，後來更被送到絞架上去。（下）

香海偶拾

德叔

男：「妳家小姐不在，妳陪我消遣如何？」

時裝專家的精采見解

樸之

談到穿衣修飾，香港女性皆向西方女子看齊，這已是近年來之明顯趨勢。但是所趨所向之馬首，好像是美國。香港女子所接受與所學習的，都是美國派。而我這麼說，所根據的是美國的一位服裝專家梅保龍在巴黎度假，對時裝雜誌的主編講的。

他首先強調說，美國女子穿衣服，好像是喝雞尾酒的態度，她們需要刺激。其次，他揭出美國女子與法國女子的服裝的主要歧異之點說，法國女子的服裝，是穿給男人們看的，可是美國女子的服裝，卻是穿給女人看。

此話怎講？他繼而解釋說，法國女子穿衣服，顧究全身之和諧與效果；可是美國女子呢，只是注意枝節之炫奇與門異而已！

因爲法國女子，對於時裝的態度，以酒喻之，講究年代之新陳；而美國女子則視之若雞尾酒，只求新奇刺激。所以，法國女子之服裝，幷非大家千篇一律，她們懂得那一種式樣，適於自己，以後便一直穿這種樣子，決不像美國女子之每六個月便要換一種款式。

若以語文來喻美法兩國女子之服裝，法國女子的是外交上用的辭令，而美國的呢，卻是偵探小說與西部故事中的用語。

在巴黎，這位美國的時裝專家說，一個人看不出現在巴黎區是在流行什麼款式。因爲所見之衣著變化甚多。每一階層之中，皆有不同。她們挾翻包回家的姿勢，穿衣著的品味，談吐等等，都在表現一己之特殊風趣。法國女子之所以穿某一種式樣的衣服，幷不是學時髦，講流行的原故，而是因爲她們要穿這樣子。

所以，所顯式樣之變化，僅只是表面之潮流而已。變化之宗旨，乃在使穿起來的人美麗，而且是極有把握地美麗。男子們稱讚與喜歡女子之某一件衣服，對於從那兒買來，或是多少錢買來，這些她們是全不管的。

美國女子之服裝，雖然已略具風格，但還得多向法國姊妹們學習。這位時裝專家的意思是說，法國女子之服裝，是講究在穿起來後，全身看來之效果若何，故舉凡衣服、鞋履、手袋、手套、髮型，以及面部化裝之間之和諧與否，統統有關係。而這一點，也往往爲美國女子所忽略。她們在細枝小節上，可能做到無懈可擊，但服飾之和諧，每付缺如。沒有一個法國女子，在臨時出門之前，不向衣鏡端詳自己一番的。

巴黎將會永遠爲世界服飾之中心。但祗這位時裝專家之觀感，卻覺得今日年靑之一代，對試衣着樣子不大有耐性，她們醉心於人體之美，較服裝爲甚。

最後他的忠告是：買衣服寧可買貴料子的。格雖署高，然而合穿。即使是一件一件地添製的，但也就有了很多可以穿得久的衣服了。

金鼎關河

新提刀人著　鳳子插圖

第三回：白髮紅顏成伉儷　帝子王孫走江湖

今日提要：盤海底虎兒答謎語　失背心滿身出冷汗（一四九）

上文簡述　上文講到唐虎兒在道袤關中三年，學得本領，遣姑送他到洞門口，命他經洞內回家，果然在漆黑山洞中，碰見一盞明燈，引路前進，到出洞時，已是次日，返家後過數年，適清兵南下，衛鄉從軍，終致流浪江湖，來到南京，與顧王二人相遇。

顧亭林對唐虎兒道：「你今天且同我住在這裏，我還有許多事，可以用得到你，但不知你是否急於返鄉。」唐虎兒道：「我回的什麼鄉，少爺不知，我父母已在前兩年過去了，現在我幫我師父在江南做點事，經常來往於江浙皖和江西四省，北路上我不走。少爺有事，只管吩咐就是。」顧炎武暫時不說，等到王三明回房去睡之後，方才騎在床上向唐虎兒輕聲道：「我向你打個啞謎，看你懂也不懂，我問你，你喝的是什麼水？」唐虎兒脫口答道：「我喝的是日月水。」顧炎武又問道：「你靠的是什麼山？」唐虎兒道：「靠的是祖宗頭上的高山。」顧炎武再問道：「你做的是什麼人？」唐虎兒答道：「午人。」顧炎武這才笑道：「沒想到你是自己家的人。」顧炎武亭林先生，在太夫人殉國後，他就加入了江南的復社，既不在短期的南明，仰奸臣的鼻息，也不做清廷的官。他這時年才二十三歲，已經做了復社太湖區的首領，是五個頂高雅份中的一個。他見唐虎兒說崇陵，又有一身本領，早已懷疑他是自己的人。問那第一問吃什麼水，答的是日月水，日月是個明字。第二問說的是祖宗頭上的高山，是個崇禎皇帝的崇字。第三問做的是午人，午人就是個朱字，明朝天子正是姓朱，那時復社中人，走江湖，一般文武，都拿這三問作為探聽的「海底」。顧炎武見他不是外人，便對他道：「我每年上元後離鄉，冬至祭祖前回崑山，雖說遊歷，卻是在路上做事的，現在有兩件事，要你做。一件是幫我到上庭城外，錢尚書家去探聽一下，他由京裏還鄉沒有，如果還了，你半夜替我將這封信，送到他鄉間住大花園裏的絳雲樓上去，一定要連同一把小匕首，插在他臥房的梳妝台上。第二件就是在這客棧裏，那個王少爺的身世，你須設法查一個明白，他若離此去別處，你須追蹤查問，卻不可以驚動了他。」唐虎兒聽了道：「第一件，我不明白，那錢尚書牧齋，做到前明的禮部尚書，清兵南下，卻帶領了人出城去迎降。反不如他鍾愛的河東君柳如是夫人，反倒勸他盡節。如今這太湖江南各省，誰個不知，少爺送信嚇他做什麼。」顧炎武道：「你知道的不錯，但他卻因為太愛學問，太愛才女，纔誤了名節的。我知道他去京並不得意，所以送這信警告他，他現在六十多的人，只要他守在家鄉做詩文，作學問，守住絳雲樓上的美人，就算他不忘前明了。我怕他還有功名利祿之心，爲新朝出主意，作方案。他通今博古，前明一代遺老，這樣的人並不多，如果似洪承疇，那就更有助新朝了。這位王少爺，謁陵大哭，比我更傷心，看他氣派不凡，只怕大有來歷。」唐虎兒問他怎見得不凡，顧炎武道：「他相貌堂堂，儒雅高貴，只怕他別有隱恨，但要想查他，很不容易，謁陵大哭，傷心之至，很深沉也很仁厚。」唐虎兒問道：「這兩件事，那件先，那件後？」顧炎武道：「這件先，錢上就放在後吧。」回個說話，天已三更。唐虎兒道：「我這就去查一查，現在他睡熟了，看有不有破綻。」顧炎武叫他小心，他輕輕開了房門，走了出去。不到一盞茶時，門開處，他已經回來，手上提了一件金線燦爛的黃緞小背心。顧炎武忙坐了起來，唐虎兒笑嘻嘻，帶關了房門，走近前來，遞了這件背心給他看道：「是他反放在被子上的。」顧炎武接了過來，大吃了一驚道：「還得了，當真不出我所料。」這小背心上，正面左右各綉了一條金線的立龍，背上綉了一盤龍，穿的很舊了，但還沒有破損。唐虎兒道：「這人來頭，大概不小。」顧炎武將背心正反面都看了一遍，裏面是厚的黃綾裏子，綉花非常精巧，必然出自名匠之手。顧炎武指着背心對唐虎兒道：「這個人的來歷，明早天亮以後，我就可以知道了。吃過早飯，你避開一下，我自有辦法探他，現在先不還給他，待我慢慢盤問。」且說定王改名三明，宮內之物只剩了這一件，隨身穿在袍子小褂裏頭。他天亮醒來，坐起在床，不見了這件綉龍背心，嚇出了一身冷汗，暗叫不好，東西倒不甚麼，這綉龍被人見了，命就沒了。正是：

稍一不慎　便會要命

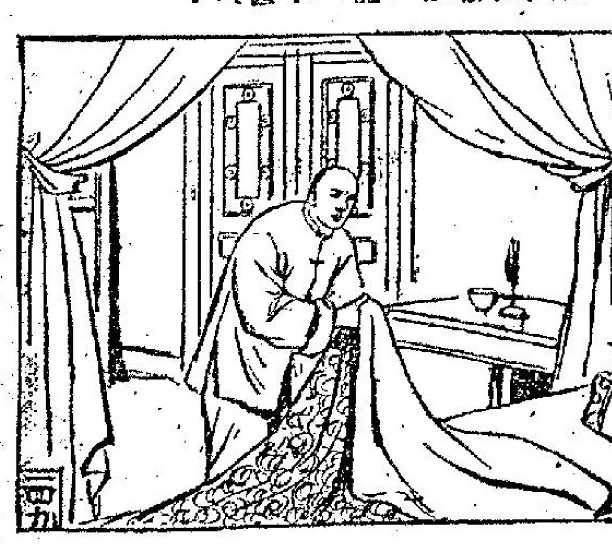

綠骷髏

穆穆著

六三、支離破碎

周揚的得意，自是金明的苦難。金明仍不去理會周揚得意的情形如何，走是還槍與撲火。爲了要撲火，放槍便失去效果；爲了要還槍驅敵，撲火便失去準頭。金明已陷在顧得東來西又倒的劣局裏了。那時候，周揚自更得意，大叫道：「金明，你的機智，你的勇敢，在下拜服；只是，獵狗終須山上喪，你過去殺了不少邪路人，今天倒要死在我們這批邪路人之手了。」說罷，喝令手下密集放槍，去增強他的威勢。爲了在那時彼此的距離更縮短了一點，周揚那一面的放槍，子彈命中率的準確性已提增，在漆火的甲板之上，甲板一塊塊飛掙，火星便四濺散亂。同時，爲了火勢再猛，船被火燒掉了不少，海水開始湧入船了。

海潮湧入船中，船是一定要沉下來的，船兒下沉，他們當不是要溺斃在湖底礁之內嗎？金明便向四個航員詢問怎樣做。四個航員齊聲嘆道：「完了，我們只有把這條船直駛往暗礁之間，讓水底暗礁把船擱住，才不致於繼續下沉；不過，船底盡毀，我們再沒有船回C市了。」金明想了想，說道：「急者治其標，這也沒法；同時，我們無法撲熄火燄，船始終要毀掉的，僅堅保留不來，把船擱起來便是。」

四個航員把機器開動，船兒向伏在水下三呎的暗礁上駛去，隆然一聲，船果是擱在暗礁上，不再下沉，但經此一擱，船身滿是孔洞，支離破碎了。

船兒既屬支離破碎，回C市亦無望，金明把眼前形勢分析，覺得這一趟，仍不能把死局扭轉，只是破船不再沉下，仍可以支持一會。周揚和高闖，當然是和手下加強攻擊的，金明要向如何支持得較長久一點打算才對。要支持得較長久，槍和子彈便是最重要。他叫那四個航員不再理會這條船，亦不再去理會那些火燄，盡可能把後倉中的槍彈保持着。

那時候，周揚和高闖兩人，指揮着手下，果是把他們的小型遊艇，駛近來攻。這一回攻擊，槍發得很密，子彈是雨一般撲過來。顯然，周揚和高闖，雖覺得自己佔盡上風，仍然不耐煩相持太久，要儘速把金明消滅，好得回C市去。因爲相持過久，對他們是不會有好處的。金明在這個時候，雖然仍有還槍反擊，只憑四個航員都不懂放槍，只有他個人的槍去對戰，火力發揮有限，於是只聽到敵人串爆般的槍聲在不停地響，卻聽不到金明的還槍。金明的槍聲雖然猶續，顯然已給敵人強大的火力掩蓋了過去。

給敵人火力掩蓋了過去，金明失敗，周揚眼見得手，便大聲道：「金明，自殺吧！快拿槍自殺，免得我多費手腳；不然，給我們捉住，便會把你磨折得比死還難受以洩你殺死我們同夥之恨，才將你殺死的。」（六三）

逝去的風

盧森林著

一

女人，有時像沙石，有時卻像鑽石。男人們的眼睛往往是最好的試金石。

當這個女人走進那間旅館附設的酒巴裏來的時候，那些座中的男子，不論是有女伴或是無女伴的，他們的視線不期然地集中到她身上來，他們的視線顯示一種神情，好像要把這個女人身上的衣服剝開來。

雖然，她祇穿着一套極普通的白襯衫與黑色窄裙，但是她美妙而不誇張的凹凸處，使人看來有舒適之感。但是她臉上是脂粉不施的，是一個有性格的女人，使人聯想起希臘時代的女神雕刻。

當然，高天坤也看見了這個女人，他手裏有一杯美酒，可是當這個女人的倩影在光潔的鏡子裏出現的時候，他忘記了手中還執着的酒杯。

這是屬於夢幻與想像中的女人，他覺得熟悉她的臉孔，但是仔細一想之後不由得啞然，他根本沒有見過這女人，祇是她擁有的眼睛，鼻子，小嘴……無一不是最理想的，無怪他有熟悉之感。

雖然，高天坤覺得全身一陣熱，因爲在鏡子裏，他的視線和她的相觸，她的眼睛，像一泓深不見底的秋水，敢令他不敢多予凝望，他怕自己會掉進她眼睛的深淵中去，這樣的念頭已使他倏地面紅心跳——但奇怪，他好久以來沒有過這樣的感覺。

於是，他矜持地裝得毫不關心地舉起杯來喝他杯中的威士忌酒，其實他的目光與耳朵是更敏銳地把注意力投向他身後那個女人的身上。

現在，他憎厭那本來是洗耳的鋼琴獨奏，那通過擴音機而來的琴聲分散了他的聽覺；尤其是當那個殷勤的侍者近身向這女子，和她說話的時候。

那僅僅是幾句話，他就看見那女人忽然轉身就走了。上帝，她簡直帶走了他的希望與剛燃燒起來的感情，他甚至恨不能立刻從酒巴的高椅上跳下來追出去……當然，他事實上並沒有這麼做，而那個女子也是非常「事實」地走出了那酒巴，她完全像驚鴻一瞥，走進來和出去最多不過是二分鐘，然而這二分鐘已經使高天坤呆呆地出了神。

「希臘女神」祇不過是留在他腦裏一個影子。

現在，他反而聽見了那鋼琴奏者的彈奏，那充滿浪漫感情的La Mer，那翻騰的旋律帶他進入沉思中。

他想起那個喜愛音樂的人，他的小叔父高傑美。

他想起高傑美的時候禁不住對着酒巴後面的鏡子大笑了起來，是的，他想起高傑美活潑的時候自詡是一個管樂家，一個一手拿着手槍，一手拿着五線譜的管樂家，一邊幹着血腥勾當，一邊又要風流跌宕的怪人，他連鋼琴上的白牙骨鋼鍵也沒有摸熟，而卻喜歡作曲……。

但是，他看見自己的臉容忽然在鏡子裏凝結，因爲，他想起高傑美的死。㊀

晚香

宣華夫人

南宮搏著

弱質纖纖

這位雄才偉略的皇帝，在異性面前，卻有些像孩子。

於是，蕭皇后笑着推開他！

「好了，你去吧，我會像你那樣地關心她的。」

楊廣站住了，痴痴地看着蕭皇后，那好像是詢問對方所說的話的真實性。

「去吧，我懂得你的意思，我一定會對她好的；祇要她不討厭我就行了。」

「她決不會的，她這個人，沒有一點是非，也沒有一點機心，就綿綿地，永遠是柔的。」楊廣在談到宣華夫人的時候，總是有好興緻的。

「哦——」蕭皇后漫聲道：「過幾天，我們在一起玩玩好了。」

這是宣華夫人在大隋宮廷中生存的一個新階段。蕭皇后爲了丈夫，對這位柔情如水的江南公主，也另眼相看了。

陳婉，在江南的時候，是宮廷中的寵兒，由於陳叔寶愛護她，人人都對她好；而到了隋宮，由於楊廣的鍾愛，又成爲寵兒。

經歷了兩個皇朝，她的受寵，卻沒有變化。如果單自她的生活來看，是不能發現一個皇朝亡國的悲劇的。

但是，經歷了磨房中一霎之後，宣華夫人的心情，就如半空中的雨點，祇是沉下墜。她已經得宮中的江南女奴獲得了解放。但是，她卻從被解放的方面去想——江南人亡國爲奴的，必不止於在宮廷中啊！

她想：即使皇帝對我比現在更好，覆亡了的江南，也決不可能再起的啊！

但是，在喧傷亡國中，她又不能自己於情，從病中的情形，從楊廣釋放女奴的慈惜，都可以看出大隋皇帝的情分。於是，她承受了情，而感到沉重的負担。這一項負担是心靈上的，在熟睡的時候，在與皇帝相伴的時候，她不覺得什麼，可是，當獨居靜處之時，她就感到了沉重。

一個亡國奴在愛情上的負担。

於是，在獨居的夜間，她時時失眠——那是出於思念太多而致的失眠。病後，她的身體並未復元。

她消瘦了——可是，她的消瘦卻具有楚楚動人的風韻；她的消瘦，雖然失去了少女底滋潤和活潑，可是，她嫋嫋婷婷，好像谷中的幽蘭，在風中搖曳。那是惹人憐愛的搖曳。

於是，連蕭皇后也讚嘆了，她向皇帝說：

「如果我是男人，我也會愛她，憐她的。」（八一）

長空箭血

王香琴

十一、刁斗風生

在這時候，首鑽神狐也跳上賊船，追殺賊兵，鳳兮對宋清風道：「姨夫，我們也去吧！」說還未完，宋清風早已跳下一艘小船裏，劍光飛動，幾個賊兵跌下江中，鳳兮也顧不得許多，劍一晃，直衝上岸，向岸上包圍的清兵追逐，她年紀不大，武技也不錯，但在江湖上行走的時間不多，混戰的經驗也很貧乏，一衝入人叢裏，便給人包圍，左衝右突，總是衝不出，戰局漸漸分明，人多的一隊，佔了優勢，鳳兮宋清風首鑽神狐多龍，分別在水陸兩地受到包圍，最危險的，仍是鳳兮，鳳兮給一群大兵包圍外，又給四個武士，都是武技精深，纏鬥不放，那四個武士，戰鬥力極強，兩把大刀，一口劍，一鏈魚鉤鉤，把鳳兮迫得無法喘息，這時宋清風的活動力，已減到最低，祇有多龍和首鑽神狐，尚能在一群大船中，還有活力，鳳兮越來越危，嚯一聲，左邊的袖底，早給魚鉤鉤勾落了一片，這一嚇非同小可，手一慢，右肩上又中了一劍，血流滿衣，手忙心亂，大叫多龍救我，忽見有人飛身而入，手起刀落，血花飛濺，一個拿刀的武士，早已倒地，鳳兮喜與得什麼似的，忙看時，救他的不是多龍而是斷了臂的馬飛龍，正要一同衝出，鼓譟作響，馬飛龍向後便倒，一個武士搶前，便是一刀，鳳兮要救他，早已來不及，心頭一震，背上又中了一刀，形勢更危，忽見包圍她的三個武士，都呆住了，動彈不得，原來三人的背胸上，分別中了三枝甩手箭，鳳兮又是一喜，人影突空飛下，多龍一手挾着她的纖腰，突圍逃跑。

鳳兮受傷太重，昏過去了，也不知過了多少時間，漸漸醒來，背上覺得很痛，張目觀看，天風打頭，耳邊一陣陣湍急的水聲，像倒流三峽，心裏奇怪，忽聞有人問道：「沒什麼吧！」原來多龍正在身邊，鳳兮心頭一陣甜，嘆了口氣道：「你又救了我了。」多龍笑道：「你以前救過我，我救你，也是應該的。」鳳兮問道：「這是什麼地方？」多龍答道：「這是封川以上，蒼梧以下的一個小山，土人說是鴕龍洲，離去羚羊峽，已很遠了。」鳳兮又問道：「首鑽神狐和宋清風，多龍道：「相信沒有的，當時的形勢太緊，你又受了重傷，我們就了一艘船，溯江而上，又給哈雲追逐，這魔頭不死，真是心腹大患，殺死馬飛龍的便是他，在羅碌村江面時，馬飛龍不殺死他，現在給他殺死，這是馬飛龍的錯誤。」鳳兮又嘆了口氣。

兩人聽濤的是一個山洞，不久，洞前陽光浮動，在千巖萬壑的中間，過了一晚，多龍跑出洞外，拿了一瓢水給鳳兮，鳳兮中了兩刀，還幸多龍有創藥，替她敷治，體力也漸漸恢復，向江上望去，波濤滾滾，卻一片寧靜，多龍扶她坐在石上，替她一再敷上創藥。（一二一）

鐵劍朱痕

諸葛青雲

十八、黃山大會

衆人不知他傷得究竟如何？也均不敢驚動，正自相顧愕眉之際，茹天恨突然微開雙目，深深吸了一口長氣說道：

「我雖看出蕭南奇雷震宇暗藏毒手，懷有異心，但卻萬想不到他們竟如此膽大包天！在這群雄聚會之時，驟然動手！「五毒陰風爪」並未抓中，傷我不得，到是那記「先天罡氣」，挨得不輕，但尚算及時警覺，飄身卸勁，不致有甚大礙，容我自行運功調息，便可無事！」

說到此處，目光一注「萍蹤四友」中的「仁心國手賽華陀」白元章，眉峰微蹙說道：

「茜冰心出手擊人，反而自行暈絕，似乎於理有悖？可能蕭南奇雷震宇等，預先在衣內藏有甚麼劇毒之物？白兄今之華陀，醫道通神，還請趕快替她診治，萬一有所延誤，卻將終身抱憾！」

群俠聽「丹心劍客」茹天恨自稱無恙，遂一齊探視昏倒地上的「寒梅鼓媼」茜冰心，果見茜冰心擊中「銅鼓天尊」雷震宇腰間的那隻右掌，業已變成紫黑之色，人也祇剩奄奄一息！

白元章爲茜冰心一診脈息，不由眉頭緊蹙，向「洞庭釣叟」雲老漁人，長嘆一聲說道：

「不出茹大俠所料，「銅鼓天尊」雷震宇可能事先有備，於周身要緊所在，均於衣內縛有甚麼具有毒芒毒刺的獸皮之屬！毒性並甚猛烈無倫，若非茜冰心功力極其精純，早已化爲異物！」

雲老漁人低聲問道：

「如今人既未死，是否有救？」

白元章微微一笑答道：

「她此時雖已魂遊墟墓，但不是白元章自詡，我那「九轉返魂丹」，祇要一口氣未斷，包管能在五殿閻君之前，奪回性命！」

雲老漁人知道白元章平素把這「九轉返魂丹」，視如性命一般，珍貴無比！不禁訝然問道：「你準備用「九轉返魂丹」，來救茜老婆子？」

白元章臉上滿佈凜然神光地，點頭答道：

「再好的妙藥靈丹，若不用以濟世活人，無殊泥丸土彈，有何價值？白元章窮大半生精力，所煉成的三粒「九轉返魂丹」，第一粒被甄秋水姑娘在廬山用來救治這位「白衣駝翁」翁務遠，第二粒用來救治這位回頭猛省，棄暗投明的茜道友，豈不使她知道彼此一盟在地，立成生死之交，當世江湖豪傑以內，紹今日參與黃山盟群諸人，隱爲首揚領導，大概祇要把那喪心病狂，窮凶極惡的「南荒兩道」蕭南奇，「銅鼓天尊」雷震宇除去，便可個個均係光扶河山故國之思的血淚英雄，再無自私自利的卑鄙敗類！」

白元章一面侃然發話，一面已把那粒「九轉返魂丹」，放進茜冰心的口內，用小半碗「清心玉露」，替她灌下！剎那之間，果然人是神醫，藥是聖藥，茜冰心右掌上的紫黑之色全褪，人也立告清醒！（一四三）

女俠聶隱娘

章惑酸·繪著

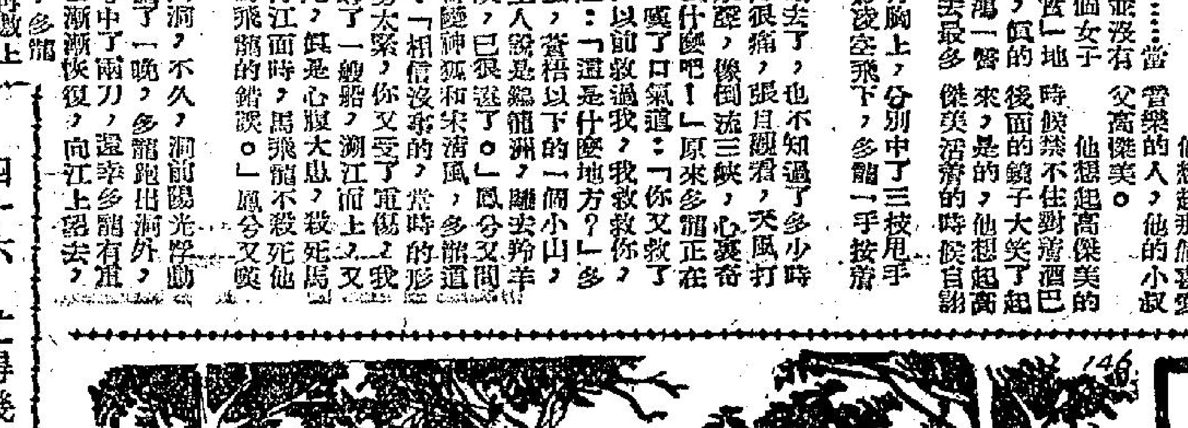

（一四八）據守石屋內的歹徒本來就已得到命令戒嚴守備，現在，更看到有敵人進攻，可是他們倒也小心翼翼，夜鶯和淑儀還未進入射程時，他們仍未放槍射來，只是小心地監察進攻的敵人的數目及至他們發現進攻的只是兩個人的時候，他們就不再恐懼了。當夜鶯和淑儀盤近石屋時，他們就放槍射來，可是他們不知道夜鶯和淑儀是何等人物，怎會受到他們的射擊，她們採取鉗形進攻，以分散他們的集中，同時更運用之字形的位置變換式，一棵樹一棵樹的漸進，慢慢的地，她們躲到石屋的附近了，歹徒的槍彈仍是打不到她們的身上，躲在石屋內的頭子更着急了，他下令歹徒們的火力集中阻止夜鶯和淑儀的前進，一時間，槍聲卜卜響個不止。

△△△▽▽▽△△△▽▽▽

西綫有戰事

法國巴爾巴作·林荷芬譯

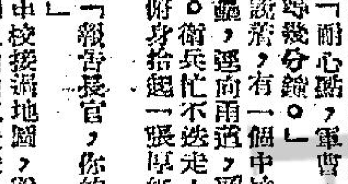

四十六　忙得幾乎發瘋

「我在這裡的工作相當不壞，」衛兵說。「司令官現在海灘指揮員辦事，一個衛兵，結果還中了我。」

「是的，他還得很對……照你看來，我還要辦多久？」

「大概再過幾分鐘就行了……」然後，他伸手指指後邊的那扇鐵門，說：「這鐵門至少有一小時了。」

「是的，」巴士特說，「但是我還有別的事情急須做妥。」

「耐心點，軍曹，最多再等幾分鐘。」

話剛完，有一個中校走出來，逕向甬道，頭也不回。衛兵忙不迭走上前去，將身抬起一張厚紙，說：

「報告長官，你的地圖。」

中校接過地圖，說聲「謝謝你！」立刻又向甬道走去。於是衛兵問巴士特：

「有什麼事嗎？是不是與大隊失去聯絡了？」

「不是。」

「那末，爲什麼走來找海灘指揮員？」

「上峯命令我撤退平民。」

「平民——什麼平民？」

「法國平民，」巴士特說，「五十八個法國平民。」

「天哪，我真的一點也不知道，」衛兵說。「中校忙不開交，許多單位登陸後，就會發生許多預想不到的事情。」

「但是，我一定要見他，」巴士特說。「上峯給我的命令是……」

「他忙得快要變成瘋子了。你要他爲你做些什麼呢？」

「我需要他的幫助——幫助我使這五十八個法國平民上船。」

「這樣吧，我走進去，將你的情形報告他。你等在外邊。如果他肯接見你的話最好，否則……」

他聳聳肩，背轉身，走向大門。

「那沙已聽變了，」巴士特忽然沒趣地說了這一句，卻不知道爲什麼要這樣說。

「他們將繼續不斷地湧來，瘋狂地湧來，」衛兵這樣說，彷彿指的是敵人。「你就等在這裡吧——」

巴士特只是點點頭。他心裡煩燥，反覆搓手，開始在甬道中走來走去。

「什麼？你說什麼？」門內有憤怒的聲音傳出：「平民？什麼平民？」頓了一頓後，那聲音繼續說下去：「不，不，絕對沒有可能，告訴他——總之，你愛怎樣做都可以——叫他等在那裡吧——好的，好的，叫他進來。」（四六）

九龍區

△樂宮樓夜總會：十二時由韓國六人歌舞團演出。

△新雅夜總會：十時一刻由兩女一男國際歌舞團演出。一時由韓國六人歌舞團演出。

廣告客戶注意

本報增設元朗代收廣告處

本報爲便利新界民衆，刊登廣告，特在新界元朗增設代收廣告處，地址爲元朗莊市場壽富街大號仁愛診所，電話爲「三七六」號，辦公時間爲上午八時至十二時，下午二時至六時，同時在九龍設兩代收廣告處，一爲彌敦道七五六號B地下（即東樂戲院側近太子道口）電話八〇九六五八號，一爲油麻地上海街一三九號老會公司，電話爲六四三七九號，辦公時間爲每日上午十時至下午一時，下午二時至六時。

工商晚報同啓

利舞台·樂宮
今天四場映
環球國際金像獎·轟動全球巨片
花鼓歌　特藝七彩　中文字幕
明天早場：利舞台 宮廷情 · 樂宮 郎心如鐵

新華·豪華
今天獻映　每天三場
座價：由二元四至四元七
美高梅千萬金元王牌巨片
萬王之王　彩色　中文字幕
明天早場：新華 我爲卿狂 · 豪華 龍吟虎嘯

娛樂·百老匯
連日狂滿
四豪傑　伊士曼彩色　中文字幕
"DEVIL AT 4 O'CLOCK"
火山爆發·天地崩裂
百老匯明早場：大唐遊龍

大華·樂聲
狂滿今續映
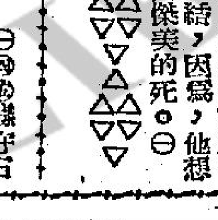
一見鍾情
白潘主演
明早：大華 紅海盜 · 樂聲 綠林俠少

麗聲·皇后·皇都
今天仍映
迪斯尼地理七彩實攝片
萬獸爭王　Jungle Cat
加映迪斯尼七彩卡通
下期：奪魄勾魂
麗聲明早十二點半：浴春光

京華·樂都·東方·百樂門·新世界·麗斯
最後今天四場　東京巴黎夜生活　特藝七彩片上中文　明早：中秋月茶座
今明兩天　珍姬絲蔓菲　夜總會春色　中文七彩
最後今天　亞拉丁神燈　七彩　中文片上
今天獨家最後映　海盜英雄傳　七彩中文
今天五場獻映　青樓艷妓　中文片上　明天：學士嬉春
最後今天四場　富貴滿堂華　中文片上

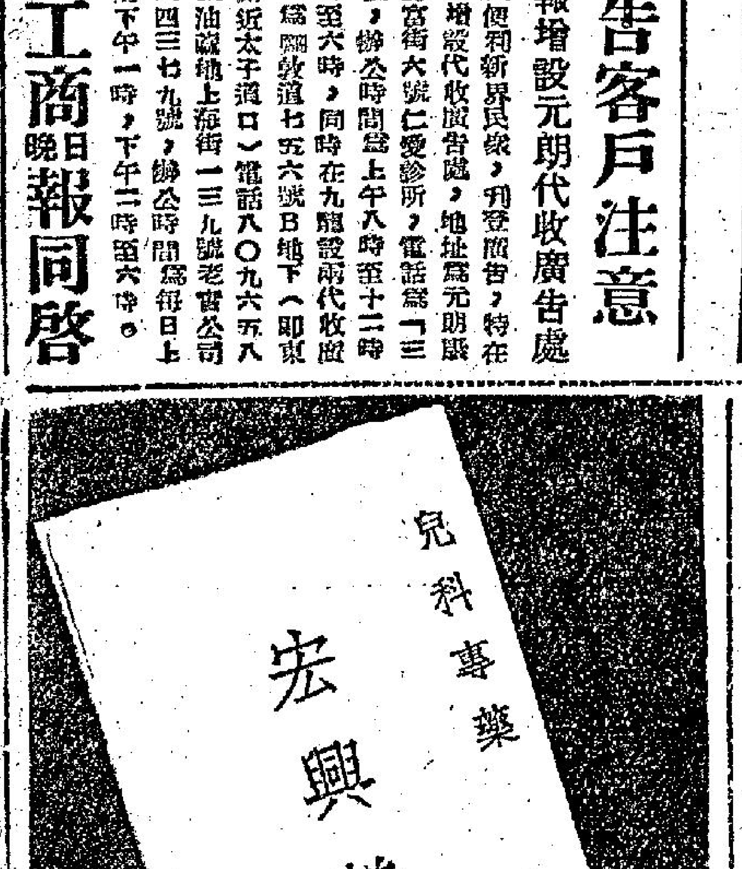
兒科專藥
宏興鷓鴣菜
香港宏興有限公司

THREE ARROWS
"東"公司可能解決下列問題
亞鉛鍍於各金屬鈑及金屬
条錫鍍於金屬鈑製造波型
鐵鈑機器製造鐵桶或其他
容器機械
準左列規格內無論任何種類都能做。
厚 #35—#10
寬 24英吋—48英吋
長 4英呎—12英呎
東鋼業株式会社
日本国東京都足立区千住曙町九番地

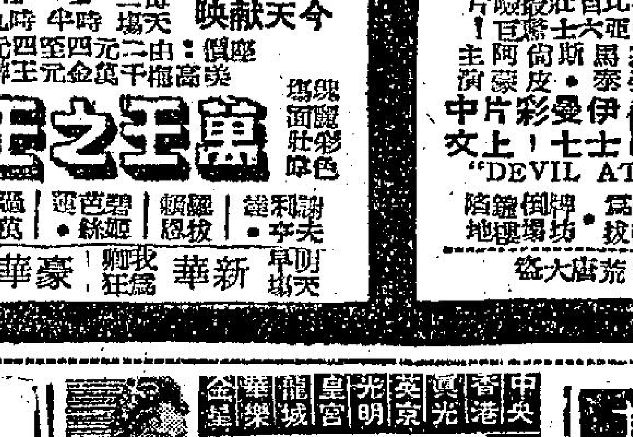
仙鶴神針
大結局
本片榮膺十大名片
滿滿

英國摩根氏髮膏
去頭皮·止頭癢·生黑髮·防髮落

MORGAN'S POMADE
【有香味】

杜蟲靈藥
英國寶威藥行之「安體保」Antepar 甜味，鉤蟲則七天內共服七次，必於各藥房均售

萬茂公寓
環境幽雅，空氣清新，自行相寓，相宜寬大，設備週到，租價低廉，電話七七〇〇七

本報啓事

本報除本港版每日出紙三大張外並有外埠版精編一大張將各版精華彙收幷蓄可省閱讀時間幷減輕讀者負担茲將外埠版寄遞各地郵費表列如下：如欲定閱本報請搖電話：24296洽定。

航空郵費每天五毫，平郵每天一毫五分，報費一毫：
阿富汗，婆羅乃，緬甸，柬埔寨，印度，日本，南韓，錫蘭，台灣，關島，羅洲，巴基斯坦，馬來亞，荷屬新畿內亞，北婆羅，菲律賓，帝汶，琉球群島，沙勞越，泰國，越南。

航空郵費每天一元三毫，平郵每天一毫五分，報費一毫：
亞丁，黎巴嫩，埃及，菲洲，瑞士，丹麥，挪威，瑞典，英國，法國，德國，意大利，新畿內亞。

航空郵費每天二元，平郵每天一毫五分，報費一毫：
加拿大，美國，西印度群島，中美洲，巴拿馬，夏威夷。

航空郵費每天二元五毫，平郵每天一毫五分，報費一毫：
南美洲及附近各島。

（一、本港版：如寄航空，按各地每張郵費三倍計算；如寄平郵，二毫五仙。二、除郵費係代付外，本報報費一律每月三元。）

工商日報謹啓

工商日報　資格夠老　消息快確　言論公道　出紙多張　只賣一毫

分類廣告

港美棉業聲明 反映港要求失敗

朱石麟說：晏嘉士處長 不過是赴美簽字而已。

【本報訊】此間若干紡織業商批評昨夕發表之港美聯合聲明，謂係反映香港之完全失敗。

棉業諮詢委員會委員稱，就晏嘉士而言係任務失敗。

另一棉業商稱，"公然被投入水溝"，而香港之利益已向美國政治投降。

中華廠商聯合會會長朱石麟今晨答記者問時稱："苦欲無言"，稍後則謂："在美國立場而言，則此聲明甚有好處。在香港立場而言，晏嘉士處長前此不過係赴美簽一個字而已。"

香港織布廠商一負責人稱，香港已被美國行政當局所犧牲，以阻止國會通過征收入口棉織品入仙半（美金）平衡費。

渠謂：美當局恐平衡費將有助于日本紡織業份子在日得勢。

英文報記者曾請晏嘉士對聯合聲明發表評論，晏氏稱："余甚抱歉，余不能作任何評論。"

棉業諮詢委員會之漂染業代表皮阿遜稱："在現階段余不欲加以批評。"渠表示須俟今日會議聽取晏嘉士之全部報告。

該委會今日下午二時半舉行會議。

一位不願披露姓氏之紡織廠商稱，美國所謂承認港府依出口許可制度執照有效，只係「空言」，因未對要求限額水平之棉織品，香港亦可以無須此制度而繼續輸出。美國衣物棉織入口商會會長皮陶夫斯共，昨日離港赴日前，批評此聯合聲明係「消極文件」。渠謂：至於美國所謂保証對香港困難，予以同情考慮，不過是「外交詞令」。

紗廠同業會、棉織業聯會及製衣廠商會三位主腦，對聯合聲明，均暫時保留評論。

關於港美聯合聲明中之出口許可制度，詳情尚未公佈。但據較早所獲消息，係一種執照，俾本港出口商與美國買家簽有合約者，獲得若干保障。據了解，當雙方簽約及開具信用狀時，即行向政府領取此項執照。因此，如以後美當局突然禁止是類貨物入口時，領執照者亦可不受限制，繼續運出，以免兩地商人，重蹈去月初突然禁運時所受之打擊。此種制度，相信亦爲聲明中唯一之最新之點。

聯合聲明全文

出口許可制度未見詳細公佈 美方一再聲言祇得同情兩言

港美雙方昨發表之聯合聲明全文如下：

美國政府與香港政府官員就棉織品之共同問題，曾舉行一連串廣泛而有建設性之討論，美方人員由負責經濟事務之副助理國務卿布洛曼爲首，參加討論者計有商務、勞工、財政及農業等部代表，香港方面，由工商業管理處處長晏嘉士及助理處長沙樂思代表出席；英國駐華盛頓大使館官員亦參加會議。

會議的直接目的爲討論美國要求香港限制港產各類棉織品輸美問題，以及美國於三月十九日對香港八類棉織品輸美實施禁令之措施。美國之限制要求及其禁令，係按照一九六一年七月之短期棉織品協定而實施者。美國要求之結果，香港出產之棉織品現已受限制者計有二十二類。

雙方代表業經將各該方棉織業所面臨之嚴重問題，加以討論。雙方同意需要設立足以防止美國市場及香港棉織業受到擾亂之程序。因此，出席代表贊成香港所提出之程序，依照此程序之規定，香港政府除施行香港目前經已實行之出口限額管制及出口執照制度外，又將施行一項出口許可制度。美國政府現同意，對香港政府依照此等制度發出之一切出口執照均認爲有效，但以貨物數量未超過美國政府要求之限額爲限。按照該等制度之規定，貨品運到限制額時，美國可提出限制要求。

美方代表曾將美國於日內瓦短期協定實施之最初幾個月內，由於香港輸出棉織品突然及激烈增加所做成之難題，向香港代表加以說明。美方已向香港代表解釋，凡受三月十九日美國入口禁令限制之棉織品，將不考慮予以放行以供美國國內銷售。受禁令影響之第四十三類之編織恤衫（除T恤外）及第四十八類之雨衣，如其輸美數量以前未達到美國要求限制之水平者將有若干小貨准予輸入美國銷售。

晏嘉士氏促請美方注意香港所面臨之工業上特殊困難以及紡織業對香港經濟之極大重要性，晏氏說明該項禁令實施後，已經產生困難。美方代表當經向晏氏保證，謂彼等已了解此種情勢，同時美國對此等事件，將依照日內瓦棉織品協議之合作精神，予以最同情之考慮。（乙）

澳移民貪污案 昨又拘一葡警

【本報澳門訊】移民警察集體涉嫌貪污案，在警察廳長李威士，移民局長羅比士親自主理澈查下，昨日又有一名派在二區服務之治安三等葡警，突被警方拘留，該葡警前曾一度在移民局服務者，後調「二區工作」。

查該案發展至昨日爲止，連拘警員爲九名，包括一等「四星」葡警三人，二等葡警副班警一人，三等葡警二人，三等華警一人，女稽查員二人。另三名涉嫌代「收片」人仍在羈押外，連日警方爲搜集該涉嫌貪污案，不少旅行社中人，亦遭傳訊。

晚唱

矚目云乎？

尤敏被控欠債案週末可宣判。據說此事千萬影迷矚目！

是亦把別人的痛苦作爲自己的快樂乎？

如此聲明

爲棉業事，港美聯合發表聲明。我的感覺是：讀完了之後，茫茫然若有所失。

死裡求生

澳蛇頭視人命如草芥，一艘小船，載百人偷渡來港。是生死關頭出命，還是死裡求生。

心理療治

醫院內施行外國馬賭格。爲使病人得到「心理療治」，賭次黑市，亦一大好事。

美電報跌 鈔價不振

【本報訊】今晨倫敦轉服務收縮四厘，其他外匯行情乙式。K金開盤二五〇·五〇，隨升二五〇·五（九時五十分）。期鈔開盤五·六八二五，隨升五·六八六二五（昨收市五·六九一二五）。宋紙開盤一·四五六二五（昨收市價一·四六），隨升一·四六一式五。美電按五·七〇式（昨收市五·七一式五），通天頂按五·六九三七五（昨收市五·七〇三七五），加單按五·四一七五〇（恆）

大興公司 投資澳洲

【本報訊】本港大興公司及其它投資組織，將購入澳洲擁有名牧場之一。該公司發言人稱：購買牧場之商談已近完成，合約不久即可簽署。但成交之詳情，發言人未允透露。

大興公司在大嶼山設有幾牛場及新式屠房，年來向印尼及澳洲購入牛隻，維持適當數量之鮮牛肉供應。該公司此次所購之澳洲牧場名「伊時利」，位于帝汶以南三百哩之「芬柏」河畔，面積二千四百方畝。

圖片說明．蘇浙旅港同鄉會名譽理事長，遠東紡織廠董事長，陳兆民之令壽堂尹太夫人八秩榮慶，昨假九龍尖沙咀美麗華餐廳祝嘏，到賀者衆，圖爲老太與家人合攝。

中建大廈 實行加租百分廿五

【本報訊】市中心區之中建大廈租客，約有三成已獲業主通知，加租百分之廿五。業主方面消息，一俟現行租約于今夏期滿，即實行加租。

該大廈之租客，大部份與業主訂有三年至五年租約者。但寫字樓大廈之加租，據報，遠比若干地區之商店業主爲合理，據稱，旺角某百貨公司，三年前曾付鉅額「建築費」租得舖位，月租一千七百元，但最近業主除將租金提高至二千元外，並索取「建築費」二十二萬元始允續批。結果，租客終於付出七萬元。此種索取建築費之情形，對於商場影響頗大。（日）

馬會宿舍刀光血影 一人倒地一人投案

事前兩人曾因事上警署

【本報訊】跑馬地黃泥涌道馬會宿舍，今晨二時四十五分發生血案，一男子被人用彈簧刀及菜刀揮斬，事後一黃姓男子到警署投案，傷者背及腳部受傷入院。至今晨九時已返回宿舍。

據悉：傷者叫梁善，卅五歲，住馬會宿舍八樓九號房，和一黃姓男子同住一室，兩人於前日賽馬時，因錢銀發生衝突，大打出手，後來曾纏上警署理論，由警方人員勸解一番後離去。

兩人回到宿舍後，彼此嫌隙仍未消除，有人曾聽見黃×被人恐嚇，說是十日內必將黃置於死地等語。到今晨二時半左右，傷者梁善正在房中休息，突見一人手持菜刀及彈簧刀，走入室內，不由分說，揮刀猛斬，梁猝不及防，腳及背部被斬傷。宿舍中人見發生血案，即電警署報案，事後，一黃姓男子前往警署投案，傷者送院救治。（百）

單車送貨 被車撞倒

【本報訊】十八歲男子區錦同，是上環街市一〇二號採伙計，今晨七時許，踏單車送貨，在中環街市附近被私家車撞倒，頭手受傷入院。

午夜揀信 繼續試辦

阻遲派信說不確

【本報訊】外傳郵局午夜揀信之試驗，業已失敗之說，昨已被政府發言人駁斥。

官方發言人又否認由本月十六日起之試驗，已使派信阻滯。據稱，此次試驗，將一如原來計劃，繼續舉行四星期。在此次試驗，目的係配合民航機夜間開航及到埗。（日）

本港股市行情

四月廿五日上午十時三刻報價

股票名稱	（成盤）	
滙豐銀行	三四六	三四四
會德豐	一二·三	一二·四
黃埔船塢	（除淨）四六·五	
置地公司	六五·五	
又股票	四〇·五	
電車公司	三九	
九龍巴士	七一·五	
油蔴地小輪	一一九	
九龍電燈	三八·二五	
香港電燈	三八·七五	
電話公司	三九	
青洲英坭	六〇·五	

凌晨返家 被劫巨款

【本報訊】昨晚兩宗劫案，一名婦人，于凌晨二時攜款返家，梯口被劫，被劫地點爲路明道十號梯次，當時失主由外返家，攜現款一千二百元，另手袋一個，被劫一空。事後報警。又昨晚九時，石[illegible]一路人，道經彌敦道被劫，損失三百元。

天堂屋荒多花樣 斗室堪容半櫥身

【本報訊】香港地寸金尺土，屋荒日益嚴重，使不少人流離失所，在郊外，市區內，有人野居穴處，騎樓底，渡海角，都成爲一些貧苦人家棲身之地。

更有一位仁兄，他的居處十分奇妙。尖沙咀彌敦道威菲路兵營前面，路旁一棵大樹下的蓄水池，被他看中了。一張草席，幾塊紙板，就造成了一間名符其實的「活動屋」。「住客」是一位中年男子，一大早起「床」，把「活動屋」用兩條粗電線把它紮起，返工去也。

深夜回「家」，張開草席，搭成金字頂，俾把頭部遮蓋，以池面爲床，就這樣渡過一宵。

這間小到無可再小的「住宅」，建築商人或屋廣告的術語「四面單邊，空氣充足」，雖然僅可容身半櫥，但此位住客，安之若素，長久以來，不論寒暑晴雨，都沒有使他有搬家之念頭，也沒有人過問，雖然途人經過這裏都投以奇異的眼光。

附圖是彌敦道威菲路兵營前面，一座路旁蓄水池上之「小屋」。圖中右上角圓圈內，爲該「屋」之特寫鏡頭。（本報記者唐攝）

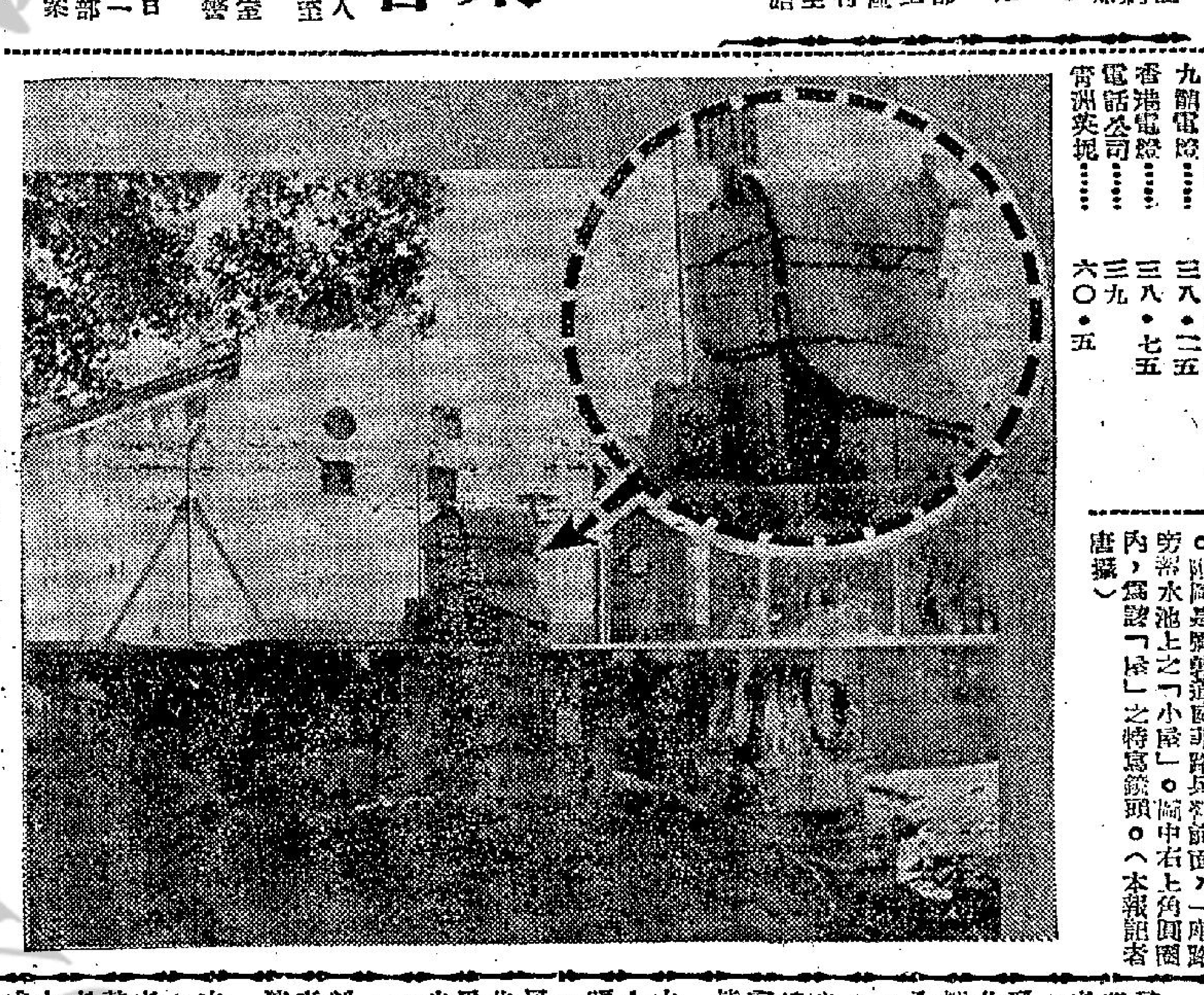

台灣通訊

中國小姐報名擠 評判委員快聘齊

大學高中生不少，各望奪得錦標歸。

第三屆中國小姐選拔會，目前正積極推進工作中，至目前爲止，已有四十多位小姐報名參加競選，報名日期定於本（四）月底止。

十一位評判委員已聘定十位，還有一位沒有聘妥，他們的名單是：曾虛白、高梓、徐鍾佩、盧鼎、吳舜文、楊英風、鄭炳森、王小亭、邱仕榮、顧獻樑。選拔會全部活動日程，均按照既定計劃進行。選拔大會日期自五月二十一日至二十七日止，二十一日報到，二十二及二十三兩日預習，二十四及二十五兩日爲初選，二十六日複選，二十七日決選及加冕。

已報名的四十多位小姐中，其籍貫以台灣省最多，共九人，江蘇次之六人，山東與浙江各五人，福建四人，上海市三人，湖南、安徽、廣東各二人，其餘南京市、熱河、四川、湖北、河北各一人。以學歷分：高中肄業的最多，有十九人，其中包括了與高中同等學歷的專科及職業學校肄業者。高中畢業及專科或職業學校高級部畢業的有十八人，大學肄業的五人，大學畢業的二人。

本年度的中國小姐選拔，仍然像去年一樣，選出三位第一名中國小姐，分別赴美國長堤、邁阿密，和英國倫敦競選。

國民住宅計劃

台北市通過一項本年度興建國民住宅計劃。「國民住宅興建委員會」在這項計劃中，擬運用本市歷年積存的土地增值稅七千五百萬元，來興建國民住宅一千六百零三戶，以解決該市住的問題，此方案於呈報省社會處核准後，即可實施。

在這項興建國民住宅計劃中，着重於配合本市拆遷重要地區違章建築，集中興建公寓式國民住宅爲主，集中興建地點在台北市近郊，土地面積約共一萬九千坪，每戶造價三萬九千元，不包括地價及公共設施在內。擬建住宅九百四十戶。

其次爲市民貸款自建，申請貸款者，必須自備土地（在台北市區的土地），依照政府訂定造價，由國民住宅會審核准後，貸予八成以下借款，然後自行依照公共工程局已設計妥的圖樣標準（全部以興建二層樓以上爲原則）興建。

鈔票由直改橫

我國全部流通之鈔票，將於本年六月以後改爲橫式，此改革一方面爲符合國際慣例，一方面在點算時有許多方便之處。

據悉：目前流通市面的直式鈔票只有二億二千萬的百元大鈔，以及十元鈔和伍份一元鈔，此等直鈔將被新發行之橫鈔所取代。

根據台灣銀行之統計，自去年六月發行百元大鈔以來，二億二千萬大鈔中，至今回籠者只有三百萬元，而且多係破舊不能使用者。而五十元鈔票至今發行已逾三億元，佔全部發行數三十億中之十分之一左右，由此可見大鈔之深受一般人之歡迎。

冷氣觀光列車

本年八月一日起，自由中國將有冷氣設備的觀光列車，台灣鐵路局由是日起，每天上午九時和下午二時卅分自台北分別開出兩班前往高雄、台中的觀光列車，這種觀光列車不但擁有全部的現代化設備，而且裝有由本省廠商自製的冷氣設備。

由於冷氣設備的費用，觀光列車票價將作若干的調整，每公里增加一角三分，一張從台北到高雄的車票，約增加廿、卅元。

省鐵路局現已將觀光列車車箱裝配完竣，同時，該局將於本月廿五日當衆開標，正式決定包裝冷氣設備的廠家。現在，省鐵路局接受投標登記的廠商，有中興、國際、台灣三家，中興電氣公司所裝的冷氣車箱，曾於去年試車時候用過。

韓國青年足球隊 卅日在港打夜波

港陣容足總昨選出

韓國青年代表隊曾經向香港足總洽定一場賽事，採用分賬制度，昨天李文傑有函託由李惠堂攜返足總，韓國隊預定廿八日抵港，預定在港作一至二場賽事。

李文傑在函中建議，韓國隊在曼谷表現，是十個青年隊中最佳的一隊，港與韓國國家隊迎戰的球員，必須選派廿三、四歲的年青新血港隊迎戰，否則將會「擺架來丟」！

還建議韓國隊在港賽事，不妨多賽一場，這場賽事可以南華隊迎戰，但這一場賽事則照以港聯隊迎戰，可以定三十晚在香港會球場打夜波。（江）

韓國青年足球隊決定於本月卅日來港作一場比賽，該隊實力亦屬不俗，曾勝香港四比〇，故昨日足總即席編定韓隊卅晚八時半在加山南華場對香港選手隊，門劵全收一元二角，昨並選出港隊以大部份的新血登場，（迎戰韓青年隊選手隊）領隊陳耀川，教練黎兆榮。

陳燦林（愉園）

羅桂生（南華） 馬紹良（星島）

駱國榮（光華） 張永濟（九巴） 陳鴻平（愉園）

副選：雷煥璇（傑志）、葉錦洪（東方）、馮紀魂（星島）、孫偉光（東華）、司徒森（五一七）、張子慧（星島）

梅蕭菲（陸軍）、張耀國（九巴）、周志雄（愉園）、黃彭年（東華）、曾錦洪（星島）

港澳警察埠際賽 一比一平分春色

元老隊表演摩士最夠活力 麥尼路老波骨曉打蠱惑波

△昨日花墟場港澳警察舉行埠際賽，序幕戰由球員聯誼會元老隊與警察元老隊，雙方均穿膠鞋踢小型球，比賽時間採用廿分鐘半場，兩隊均擁有過氣老倌壓陣，全場演出慢鏡頭動作，由于各球員均缺氣，而且噸位太重，走步爲艱之故也。港澳埠際賽，各以一比一言和，成了雙冠軍，皆大歡喜。

△警察元老最具活力的爲「巨無霸」摩士，常作衝鋒陷陣，張滿榮把關，險些遭「巨無霸」濺滿。麥尼路也出任右輔，雖先數番「十蝸」替警隊打破光蛋，麥尼路也入于老波骨一類，一次曾用手拍球前進，但瞞不過球証鳴笛判罰，陳福祥幫辦說麥尼路也學了打蠱惑波。

△雙方元老在曉頭之下鏖戰了四十分鐘，檢討戰果，球員元老隊以三比一打得勝鼓而回。有人笑對「老波骨」梁成說，爲甚麼不更衣出場？梁成云：「打吓少時開，歸唔夠氣，唔打好過」也。

△兩隊元老隊表演後，警察銀樂隊演奏，今次警隊派出六十餘人出場演奏，陣容甚盛，五時半副警務處長伊輔開場，和雙方球員行握手禮。球賽展開，只見澳警戰意甚盛，奔跑迅速，出腳快捷，比港警佔了不少上風，僅十六分鐘，即被澳警馬鄰地單刀扑會射入空門，澳警便憑此球以一比〇領先完上半場。

△下半場港警調整陣勢，以阮海笙替出林世熊，張雄強替出馬沙度，港警守衛力始見加強，前鋒也佔了不少攻勢，僅七分鐘，即被沈家祥抽射中鵠，以一比一扳回平手，港警攻勢尤烈，澳門將阿蘭等奮力救不少危球得保不失，結果雙方以一比一言和，各保持了兩個冠軍，和氣終場。（高倫）

泰國接納九巴 到曼谷賽兩場

李惠堂昨與五一七會劉羅生等返港，據稱：亞洲足協會議選出常國際足協副會長印尼代表馬拉第，委員林杞梓，出席國際與會諮詢委員會委員香港代表李文傑，渠又透露泰國足總接納九巴六月上旬在曼谷作賽三場，足總胡好杯代表隊亦在泰國作賽三場，均已由李文傑向泰國足總洽定。

談到足球青年代表隊在泰國參加第四屆亞洲青年盃賽，「球王」認爲香港隊最不幸先對最強的韓國，這場賽事尤其錯用「硬碰硬」戰畧，以致損兵折將，打寧了條氣。不過，渠認爲香港隊在B組中的四場賽事表現，在體力，氣力，速度均比不上韓國，印尼，巴基斯坦，雖然泰國球迷認爲香港隊腳法平均較好，但在B組中香港隊最多也只在第三席位，出綫是難望也。（江）

東華眞會散班嗎

趙師傅唐相昨遞辭職書

東華眞會散班嗎？看來是不會的。東華的領導級人馬必然爭取救亡的。本屆的主席，副主席都已去函辭職了。上次東華執委會上未有當衆公開宣佈而已。主席們走馬上任不及兩月就要辭職，據說舊人與新人之間有一度界線，使新舊不能合作。新人出了「幾撤水」，另外出過一點飲食之錢，但是一點都不夠「威勢」。例如出席足總代表啦！華足聯代表，就沒有新人份。新人眼見東華打波祇有輸，而沒有贏，在外面又不夠威風，這樣豈不是做「阿福」。

日前趙師傅以經支「六撤幾」經無下聞。舊人謂有新老細，新人謂有舊數，搞到趙師傅前不到村，後又不到店。因此，趙師傅寫定辭職信，準備在東華打陸軍後辭職。但是，東華勝了陸軍，降班機會又減少了。趙師傅是否力辭呢？相信有人替師傅搞「幾撤水」，師傅是會搞到收「檔」的。東華本屆雖然不散班，可是下屆組班却有大問題。上屆「老細」打了退堂鼓，本屆「老細」更半途而退。前途自然渺茫時！本屆的趙師傅力留倆三個好手助陣，相信下屆趙師傅必然不再留寫彭年、鄺演英之流捱義氣了，這一來，東華就變了「日本郵船」遲早完了。但昨天趙師傅竟然來了一個決心，與教練唐相一同遞了辭職書了。看東華的統帥部怎樣「打爛使」吧。（小記）

體育

足總決定當場勸告 須盡量將聲浪減低

球迷攜帶收音機入場

足球總會執委會於昨下午六時在會議室召開會議，討論有關制止球迷在場內播放手提收音機等事宜。

在通過了上期議案後，莫慶即報告埠際小組委員會議時，賽與馬場提議請制止球迷在球場內將手提收音機大放聲浪，以致影響其他觀衆情緒，經各委員發表意見後，夏仙提議，在每場比賽前，用擴聲器向各球迷警告，請彼等盡量合作，將聲浪減低，同時推由場地小組各委員在場上負責向各將手提機大開放的球迷勸告，暫時就採取這個步驟，以看其效果如何，各委員通過此議。

李文傑來信表示其在曼谷與韓國青年足球隊商洽後，已決定於四月卅日在港作賽一場。

港澳埠際賽，今年原輪到香港前往，日期原定復活節假期的，但因澳門沒有球場，故未來再算。今屆停辦，明年再算。

警察隊申請與有榮隊作足球友誼賽，獲得批准，同時邵氏影片公司申請拍電影，原則接納，條件交財務小組討論。

昨日港澳警察埠際賽，一比一打成和局，創出雙冠軍。圖爲港警務處長主持頒獎，澳警隊隊長大官也代表接受。（本報記者戊攝）

昨日港澳警察埠際賽，圖爲港警在澳隊禁區內一腳間接自由球，港警一腳中澳將彈出之影。（本報記者戊攝）

足總今午開會 討論昇降制度

多方面認爲必要修改

關於足總現行之昇降制度，由於漏洞太多，圈中人士，均有意見提出，認爲非加以修改不可，否則不但施行升降制度無補於香港足球之開展與水準提高，甚至會影響到香港球壇之風氣。

對於升降制度，必須修改問題，足總主席羅理基，修章小組主委，甚至大部份足總委員，亦均認爲是一項急需修改問題。

昨與足總一位內幕人士，談到這一問題時，這位內幕人士認爲升降制度亟須修改，問題頗費頭痛，因爲不論如何修改，相信亦必難令人滿意的地方。

有人提議，足總如果實行升降，則必須球員與當年效力之球員，亦必須一齊降班，這才公道。不過，有人認爲香港足球非職業球賽，業餘球員有轉會的自由，故不易實施。

不過，他們認爲最佳辦法，仍屬在球季結束後，升班與降班者，再來一次比賽，以作決定爲最公平。

足總修章小組，已定今午召開會議討論這一問題了。（金剛）

香港青年隊 廿七日返港

香港青年足球隊此次參加亞洲青年足球賽，成績平平，大軍昨經向電話足總報告，定於廿七日下午三時三刻乘泰國機返港。

關帝廳

肥佬素不愛面子 頭目之尊向不計 賣錶一幕頗搵笨 竟亦有人唔仔細

關帝廳軍事法庭今晚又傳訊洗身會呢個大泡勝，因關雨主審，關雨佢話，七庚人洗身會頭目肥佬，七野賬格到做起臨時帶錆，上次鄒宣錢，人家唔想買，出其咁頭坤口，話佢呢種錶一盒三個，一隻可以三個一齊停，又可以逐個逐個停，三個錶可以逐個跑計時間，如果唔須要逐個跑計，三個錶計一個人，時間總會準確，並且知道三個錶準唔準，肥佬出坤口，結果××隊頭領唔知買唔買。

大泡勝：肥佬爲要賣錶，大出坤口，佢話如果洗身會唔買，門走會並且更合用，咁新奇嘅野，買咗番去唔怕冇人唔出，同時你哋班友順便番去，最少唔使搵工，洗身啲體出國，帶多少貨亦可免稅，免咗稅即係慳錢，有咁氣蝕，肥公大吹大擂，果然佛都動心，於是頭領同肥佬講價，一拍即成，但××隊頭領佢話暫時除住，肥佬聽見話除賬，立即將個盒錶搶回，佢話現錢交易，唔除借兌言。

關雨：×隊頭領都算寬張，向肥佬除賬，到底肥佬點解唔除界佢？

大泡勝：肥佬志在圖利，除數好容易爛尾有得收，肥佬搵回個盒錶後，又唔願意白費唇舌，走咗呢隻肥鷄，於是再出口術，但頭領佢話，我哋班人，因在此買盡平貨，錢已買濟，確無錢再買，咁好唔好呀，你肥佬先畀貨，等我回到×地，叫長人將錢帶回來，長人借用，相信你肥佬亦信得過，咁樣你有生意做，我則有錶用。

關雨：肥佬信唔信得過長人，有冇除畀頭領？

大泡勝：肥佬一向唔信人，長人佢一樣唔信，但係肥佬個首劉家運貨，××隊頭領已領正感患，不能不同頭領想辦法，肥佬佢話，你寶島班洗身友仔，本地紙雖然洗嗮，但還有花旗紙，你問佢哋借住畀我先，咁唔係交易妥當，須知此種劉家運貨好爽市，遲一點蘇州過後有得賣，個時你頭頭走大鷄，少揾一餐進帳，果然頭領爲其所動，向各洗身友身借住先，有的借三元，有的借十元八塊，花旗銀一開五幾，果然蛤煙咽就夠數，錢貨兩訖，肥佬遂得實其搵笨之慾，肥佬素來唔多好講面子，最重實現，頭目之尊，在所不計。（沙三少）